盛京時報

晚刊

十二月十四日發行

報費 本埠每份每月一元三角 外埠(郵費在內)一元五角 零售每份本埠五分外埠六分 廣告費五號字每行(十一字)一回二元長期另議 發行人 染谷保藏 編輯人 菊池貞二 印刷人 東光明 發行所 奉天市隅田町九號 盛京時報社 電話 編輯局 營業局 城內直賣所 振替口座奉天 新京支社 大連支社 哈爾濱支社

軍艦・港灣讓渡式 在劉公島隆重舉行

今後中國海軍復興極堪期待

【劉公島十三日電】日本帝國海軍傾注心血育成之華北特別砲艇隊並砲艦永翔號、今讓渡與國民政府海軍部、爲紀念此事、已於本月十三日午前十時在威海衛劉公島嚴肅舉行讓渡式、是日式場之華北特別砲艇隊本隊、有日本側之淸水華北海軍最高指揮官以下幕僚、育成砲艇隊之林海軍大佐等、及中國側之國民政府海軍部次長姜西園、海軍部參事鮑一民、趙培鈞諸氏參集、首由日本帝國淸水最高指揮官起立、讀永翔號及華北特別砲艇隊交還與國民政府海軍部之旨之讓渡書、姜海軍部次長遂朗讀『該正式受領』之受領書、繼於軍樂隊吹奏國歌中、揭於本部內電線桿上之日本帝國海軍旗靜靜下降、昇以青天白日滿地紅之中國海軍軍艦旗、爲中國海軍發祥地、而於帝國租借威海衛以來四十餘年間、不許揭揚中國軍艦旗之劉公島、於感激中、後又現於中國側代表之眼前、於是一同舉冷酒之祝杯、祝賀中國海軍之前途、十時三十分閉式、

【又電】華北特別砲艇隊對國民政府之讓渡、乃帝國海軍對新生中國友好的精神之具體的表現、又帝國由於日華新條約之簽訂、承認國民政府爲中國唯一之正統政府、現必擁護成育不渝之態度、更對鞏固國民政府基礎、於名實相符該國唯一正統政府不可缺條件之軍備充實、尤其對從來亦等於無之海軍、予以擴充、其意義實深、現在之砲艇隊、於去年三月之海州作戰當時、協力戰爭、以中國側部隊爲其幹、生長於日方指導下者、縱其歷史爲日尙淺、然在劉公島置本部、向青島、芝罘、石臼所連於雲港派遣、今後由於國民政府之努力與日本海軍之好意、以此爲母体、其發展實堪矚望、將來與帝國海軍協力、擔當確保華北沿岸之治安、於護衛華北、盡最大貢獻、實堪期待、

顯現提携眞義

淸水最高指揮官聲明

【某基地十三日電】十三日當在華北特別砲艇隊向中國海軍讓渡、淸水華北日本海軍最高指揮官、發表聲明如左、

本日於中國海軍因緣極深之劉公島、舉行華北特別砲艇隊及砲艦永翔之讓渡典禮、意義極深、且爲日華兩國海軍、不勝慶祝者也、帝國海軍、曩於南京日華基本條約簽字時、即希望中國海軍有健全之發展、今讓渡夙即担任育成指導之華北特別砲艇隊及砲艦永翔、此實爲完全顯現日華相携、邁進於新東亞建設之帝國眞意、希望中國海軍、以此更振其復興之希望、從速充實其內容、早日發揮新中國海軍之威力、並切望將來携手、爲東洋和平而盡瘁不已者也、

阿部大使送別宴上汪主席致辭

威海衛要港司令 任命趙培鈞上校

【劉公島十三日電】十三日接受華北特別砲艇隊讓渡之國民政府海軍部、在劉公島設置威海衛海軍要港部、任命海軍部參事趙培鈞上校爲要港部司令、

確立國防國家体制 顯揚八紘一宇精神

日政府發表翼贊實踐要綱

【東京十四日電】大政翼贊會實踐要綱、十三日決定最後案、由有馬事務總長、仰近衛總裁之裁、十四日發表、預定於自十六日舉行之臨時中央協力會議、補充說明其趣旨、本實踐要綱、爲展開翼贊運動之基準、頗堪注目、

△大政翼贊會實踐要綱

今直視世界之歷史的轉機、以顯現八紘一宇之國是、皇國盡一億一心之全能力、歸一於天皇、確立物心如一之國家體制、爲光輝之世界道義的指導者、茲本會徵丘讓祖戒皇國臣民之自覺、率先爲國民之推進力、時與政府立表裏一体協力關係、謀上意下達、下情上通、以實現高度之國防國家、提倡左列實踐要綱、

一、挺身臣道之實踐、即信仰顯現無上絕對普通眞理之國體、奉戴歷代聖旨、顯揚惟神之大道、

二、協力大東亞共榮圈之建設、即完備大東亞之共榮體制、謀其興隆、並進而從事確立世界新秩序、

三、協力翼贊政治体制之建設、使經濟、文化生活歸依翼贊精神、從事確立强力綜合的政治体制、

四、協力翼贊經濟體制之建設、即將創意與能率及科學、發揮至最高度、確立綜合的計畫經濟、以謀生產之飛躍的增强、在大東亞從事自給自足經濟之完成、

五、文化新體制之建設、即本國體精神、育成雄渾高雅明朗科學性之新日本文化、則振起民族精神、從事大東亞文化之高揚、

六、協力生活新體制之建設、養成推進新時代之理想與氣魄、國民悉爲一家族之成員、爲集結於國家理想、從事樹立生活体制、

英駐美大使後任 艾登陸長有力

【倫敦十三日電】關於十二日在華盛頓急逝之羅襄駐美英大使之後任、頗爲各方面注目、而爲對德融和政策反對者、知名於美國之艾登陸長說、最爲有力、此外有力者、尙有克蘭本自治領長、潘西達得外務省顧問、賈特菲爾得提督等、總而言之、駐美大使之地位、現在最爲重要、故其後任、似將急遽決定、

德意巨頭再會見?

【紐約十三日電】據當地C、B、S放送局、報道、接得柏林情報云、希特勒總統並李賓特羅甫外長、十三日秘密由柏林出發、關於此、柏林僅傳說係與莫索里尼首相會見、然亦未認爲確實、

德政府又否認

【柏林十三日電】希特勒總統自柏林出發、爲與莫索里尼會見之消息、於第三國報紙大事登載、而德國政府代言人、於十三日正午、對外國記者團、再否定該消息、此外李賓特羅甫外相、十三日留爲私事、自柏林出發赴南德方面、

斯洛伐克使節團 抵意後開始交涉

【羅馬十三日電】自參加三國同盟以來、斯洛伐克對歐洲新秩序之建設、盡積極的協力、以保利亞克公使爲主班之該國經濟使節團一行、十三日抵羅馬、與意大利之間、開始締結新經濟協定之交涉、

德蘇國境確定 塔斯通信社發表

【莫斯科十三日電】塔斯通信社十二日發表蘇聯政府對德蘇確定國界、已見最後之決定大要如左、基於德蘇兩國政府去年九月末締結之德蘇親善條約、及確定兩國其後即結成委員會、對國境確定細目、加以審議、此次爲響應兩國親善關係及基於協力精神、該國境線之地圖業已作成、即將由兩國政府加以正式決定、

泰安衝突漸次擴大 責任全在泰國

得克總督對記者團談話

【河內十四日電】關於安南、泰國之紛爭、對於泰國之積極的攻擊國境、極力穩健處事、始終取消極的態度之安南、自九日忽轉向斷然報復反擊積極的方針、國境戰線、頗見活氣、連日轟炸、或地上部隊、亦反復小衝突、有漸次擴大之傾向、不無全面的戰爭之危險性、關於此事、得克安南總督、十三日會見日本人記者團時、表明安南之方針如左、

一、安南始終不棄和平解決之希望、以六月十三日之條約基準爲目的、繼續努力、

一、若泰國無誠意、今後仍繼續侵略的軍事行動時、則必對其每次之攻擊、斷然加以報復的反擊、關於澈底九日之方針、安南經愼重考慮後、已告解決、

一、安南毫無擴大事態之意向、今後萬一進展至全面戰爭時、純爲泰國挑戰所致、其全責任乃在泰國、特此先朋聲明、

安南暴動漸平靜

【河內十三日電】十一月上旬以來、安南國境蘭栞敦丹中間地區山岳地帶之土民、及警備國境之南軍一部、發生叛亂、呼籲民族獨立、屢屢與安南軍衝突、暴動之數、一時竟達六百、猖獗已極、安南軍當局對此、乃增强國境警備隊、並使航空隊出動、努力鎮壓、十三日安南總督、以總督談話之形式、發表確認此暴動如左、

暴徒雖稱爲國民主義、然有共產主義者、乃至將來有共產主義可能性者、現在此等暴徒、由於警備隊之鎮壓、已漸次消失其勢力、

南菲聯邦 不法抑留日船

【大阪十三日電】南菲聯邦政府、曩對同邦商船管理委員會會付與除英本國管理下之船舶以外、對其他第三國船可擅斷扣押或釋放之權限、此係自九日開始、而十二日竟將停泊於達爾班港之日本商船關東丸加以扣留、此纇然係對日之措置、頗引起日本朝野人士之憤激不平、

美上院一議員 力倡積極援英

【紐約十三日電】據赫拉爾特、德利賓報載華盛頓電云、美親英派上院議員比區氏、十三日發表美應覺悟參戰一舉、並於大西、太平兩洋上以英軍事基地爲根據、而對英加以援助、該論頗惹人注目、大要如次、

假岩英現金及資金消費殆盡時、美國之對英援助、應接收太平、大西兩洋英多數之海軍基地以爲代償、蓋因其中如以新嘉坡爲英美海軍合流地點、假若舍以對日戰爭或兩洋、兩大陸之戰爭、則頗不相宜、據此日本可獲得美國對日挑戰之口實、故應側重其他多數基地、不應集中一地也、

中國事變第廿九回 論功行賞

【東京十三日電】中國事變第二十九回論功行賞(陸軍關係第二十三回)十四日午前零時、由內閣賞勳局及陸軍省發表、

本此次恩典者、爲自昭和十二年七月二十一日至本年四月二十九日、於此期間、在滿洲諾門汗華北山西省、化爲護國英靈之勇士等、木谷齊俊中將以下、總數三十三名、其內容爲將校二百八十六名、准尉士官大士官兵五千七百二十名、軍屬二十七名、戰死四千三百九十八名、病死一千六百三十五名、蒙賜金鵄勳章者、四千四百二十名、對中生田准三步兵中佐治下三十一名、特別嘉獎、其武功卓著、授與殊勳甲種勳章云、

掃蕩戰告一段落

派遣軍報道部發表本週戰況

【南京十三日電】中國派遣軍報道部十二月十三日發表、十二月七日以後至本日止、中國事變情勢概況如左、

各方面之掃蕩戰、亦收得甚大效果、概告一段落、各精銳部隊、更養其銳氣、並準備爾後作戰中、據聞冀察特別戰區副司令石友三、最近以違抗命令之罪名、與其弟石友信、先後被處槍決之刑以此全盤曝露所謂抗日陣營之內面、繼美國援蔣借款後、又發表英國對重慶供與借欵者、此乃英國期待美國援助、即所謂敵本主義之媚態一也、且爲欲食中國之骨之假慈悲之奸策、又上海方面陸軍最高指揮官、華中方面海軍最高指揮官、已見更易、決定本多熊太郎氏尤任新駐華大使、褚民誼氏就任初任駐日大使、肯新强力處理事變之巨步、向前猛進、

日機猛炸阿迷、箇舊

【安南〇〇基地十三日電】華南艦隊報道部發表、本十三日海軍航空部隊實施如左攻擊、

一、武田隊所指揮之花本、吉本、瀧仲各部隊、於雲南省阿迷水力發電所敢行爆炸、將此粉碎、全機安然歸還、

二、峰隊所指揮之飯田平野各部隊、爆炸雲南之錫產地箇舊、使發生大火災、全機安然歸還、

勞動行政方策要綱

對日滿華自給自足經濟組織建設、基於徹底之重點主義、施行產業開發、政府近以民生部爲中心、決定勞動行政方策大要如左、以過去之實績爲基礎、斷行順應產業開發計畫之勞動力再編成、即

△勞動力之開拓確保

一、康德八年度國內勞動力需給調整=求勞動力適正供給、尤爲順應基礎產業煤炭鐵部門勞動力之量的集積與質的向上之要求、由於依賴國外勞動力及國內農村勞動力之臨時計畫之勞力吸引型態分化而獨立、對鑛工業部門創始新勞務形勢、

(1)國內勞動力之供給與分配=對國內勞動力全需要量供給可能量之不足、暫以『康德八年度勞動者團體募集豫定表』『康德八年度炭鑛勞動者需要』『勞力分配基準之件』『勞力分配基準勞力配給順位指定之件』爲基礎、以明國內一般勞動力需給調整、爲圓滑之遂行、

(2)携帶家族定着勞動者之增量與確保=企圖鑛工部門携帶家族定着勞動者之增加、對於炭鑛部門爲應付其必要、特實施勞動力保有基礎制、使熱河、錦州、安東等南滿各省携眷農業勞動者之向鑛山工場移住積極化、

(3)國內勞動者募集地盤之設定=伴同農業勞動需要量之增大、爲處理季節之農業、勞資之昂騰、及由與鑛工業部門勞資不均衡所生鑛工部門勞力之不足、與其質之低下、使農村勞動力與鑛工業勞動力之血緣及地緣之紐帶緊密化、籌謀工業部門勞力爲計畫之補充、爲防止農產物之減收、於康德八年度、暫指定炭鑛勞動者之募集地盤、保持募集地與就勞地之有機之聯關、勞工協力勞動力之活用、並確保炭鑛勞力資源之涵養、

二、勞動者募集機構之整備充實=伴同近時內外諸情勢之推移、鑑於國內勞力供給之重要性、採取重點主義、强化滿洲勞工協會下部機構、同時擴大勞工協會統制募集地域、以强化勞動者募集統制、

三、婦女子並兒童勞動力之活用=對國內勞動力源泉爲農業勞動力補給增大計、與協和會、國婦、勞工協會、學校等各關係機關協力、努力對婦女子、就學兒童、使涵養實踐敬勞愛耕精神、由農耕勞動、誘向輕工業勞動、對此引誘工作、更使之積極化、時步依勤勞奉仕等方法、斷行積極之動員、

△勞動者之保護輔導

一、勞動者之保護管理=新設勞務監督官、並勞務管理官制度、積極施行對事業主之勞務監察之實施、並勞務管理之指導、又前曾公佈士木建築勞動者保護規則及勞動者移動防止對策要綱、更對主要糧穀小麥粉、豆油、地下足袋、棉布等勞動者用主要生活必需品之配給、亦行研究合理調整方策、由明年度、即可設定確保勞需勞動者保護管理之全面之徹底、庶可期待、

二、勞動者保有施設之運營與指導=鑑於既設勞動者保有施設中運營狀況並成績之不良、使各省與勞工協會協力、以期保有施設指導監督之方無遺憾、又特使研究各期間之作業、副業、活用該施設、以考究樹立各期勞動力之保有方策、

三、無籍勞動者之處理北邊地區之無籍勞動者、對於勞動者移動之防止、講種警察取締上、鑑於共有急速徹底的處理之必要、與治安部協議、於近日決定無籍勞動者取締對策要綱(假稱)、以明全面的取締之徹底、與無籍勞動者之滅絕、

四、不具廢疾勞動者之救濟=對於勞動者之殘廢、尤以因職業並北邊建設工事、而殘廢之勞動者、講以適當之救濟方法、且將來擬於中央設立疾病殘廢勞動者救濟機關、目下正進行具體案之研究、

△徹底勞動統制之强化

一、勞動監督之徹底=對違反勞動統制關係法令並統制協定事業者、與治安、司法兩部協力、以嚴罰主義處之、同時由勞務行政擔當部門自體、嚴行監督、尤以與警察及檢察機關緊密之協調、對業者之統制法令乃至統制協定遵守勵行狀況、嚴行監視取締、以明統制之徹底、

二、農業勞動賃金調整=伴同農業勞動賃金之調整、並內外諸情勢之推移、依義日公布之不當利益等取締規則之實施、關於農業勞[illegible]農業勞動者之需給調整、及農業勞動賃金不當昂騰之抑制之件、基於命令通牒、於二月十日前、使各省適宜處置之、

三、勞動統制法施行規則中改正=伴同勞動統制法之改正、爲圖運用之適正圓滑、改正該法施行規則、使以順應現下之勞動事情、更擴大範圍、以及漁業、以期澈底統制之本格强化、

晚刊一大張

註冊商標

預備家庭的福音 造成自体的健康

協和藥

本公司發賣一切藥品均係醫學專門泰斗諸位先生對於東洋及泰西各醫學研究有素且經多年之試驗由精深之藥理學中而定處方之創設立完備之工場採選優秀之原料調製者也

專治 腹痛 肚疼 胃痛 胃口疼 心口疼(俗稱) 氣傷 過食 積食 痢疾 胃弱 停食 吐瀉 胃痙攣

專治 胃弱、消化不良、頭暈、暈車船、酒醉、煙餘、反胃、服之有効

專治 感冒 痧疹 風濕病 頭痛 神經痛 一般熱症

專治 火朦、氣朦、風火眼痛 紅絲蟠睛、一切眼症 一經點試立奏奇効

全國各縣均有批發處 代理規章函索卽寄

訂購藥品手續 各地著名大藥房均有代售本公司之成藥者倘有售罄斷貨時可向就近協和會辦事處接洽一經將藥價由郵匯至後開地址當卽送藥決無遺悞爲優待顧主並不索取郵費

總批發處 奉天市大西邊門外路北大街五〇 株式會社 協和製藥公司 電話(2)三三二二番 振替口座奉天二二九二番

製劑所 日本奈良縣御所町

西南邊區討共觀戰記

（本報記者 坂上雄一）

邊關作旅客（四）

寂寞途長轉抵石門鎮

差十分鐘險些遭匪禍

邦鈞鎮、有比想像更大之街道、大街形成壯麗之商店街、且每於商店前均張有攤床停上之兩輛載重汽車、忽爲如黑山之人所包圍、頗覺腹中空空之我等一行、即時下車尋覓飯店、然巧遇並未發現一家、正認望間、前爲面前之菓子舖招呼、前往視之、乃獻以茶菓、倍受款待、飽餐後又買多數菓子以爲車中之食料、於部落民之歡送中、復又爲車上人、一路繼續向東方發進、午後五時、通過薊縣城、沿長城線下、行行重行行、越過馬仲橋時、日已下地平線下而告薄暮、刻於石沙門上之『馬仲橋』文字、已不易辨認、自基地出發以來已達五小時餘、此間因受汽車振動之我等一行、漸覺疲乏遂致無言、只有發動機之聲、反響於路傍之山腹、令人全身感覺凄冷氣味、山間之日易暮、未幾我等又爲黑暗所包圍、時已抵石門鎮、此時城門早已緊閉、屢呼不開、視時計午後七時、候至三十二分始得開門、橫斷城內行至北門時、又吃閉門羹、不得已遂停車十數分間、此處警備隊之步哨、會於一小時前聞得匪情、彼等謂『午后七時許、於馬仲橋北方金靈峪出現匪團約三百、橫斷馬仲橋西方之街道南下而去』云云、

而我、通過馬仲橋時、正爲午后六時二十分許、危哉！危哉！蓋我等之汽車行稍遲、則恐我等變成匪團口中之食亦未可知、僅僅以數十分之差異、可恐之匪團、竟未能由金靈峪山上、望見我、之通過、將近八時北門開、循路北去、於暗中之街道、仍然繼續疾驅、午后九時始抵最後之目的地馬蘭峪、因空容腹之激持之我等、疲勞早已達到極點、宿舍爲一飯店、入室即橫臥、因空腹不能動耳、晚食在午后十時、得飽飲白酒、万恢復疲勞、不暇領略中國飯菜之美味、只胡亂塡飽而已、十一時已過方就寢、未幾便已沉睡如泥矣、

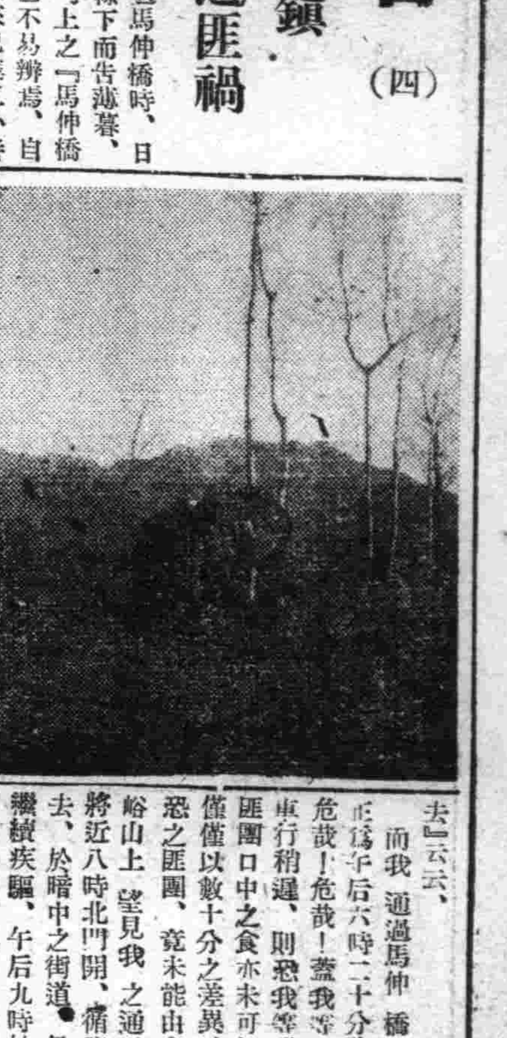

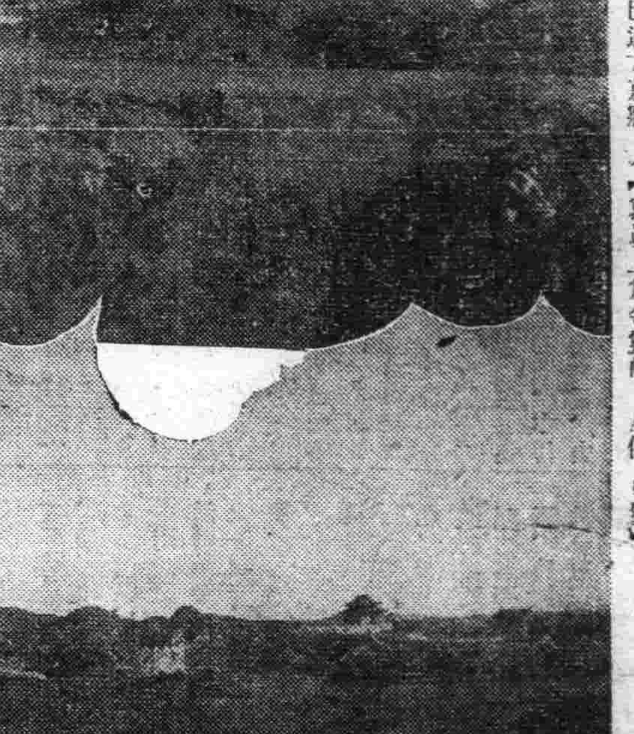

【上爲共匪破壞道路、下爲

【寫眞上爲金靈峪、左側（東陵）】

區制改革案通過

制定十七區名・向省方申請

市行政機構一元化

奉天市爲謀充實整備下部行政機構明年一月一日、分現在市內十一區爲十七區、對於人口膨脹下之市勢、力謀行政之浸透圓滑、而此次考慮改正後新市警察統合下行政機構一元化、使警察署管下與區管內一致、本改正案另提出於諸長會、業告承認、即向省方申請、誌瀋陽區並大和區內新設各區管下街名如次、

一、大西區 大西街、永安街隆昌街

一、小西區 小西街、惠工街北興街（一、二、三段）

一、北關區 大北街小西街北興街（四、五段）

一、東關區 大東街、東街、鎮定、

一、瀋陽區 一德街一心街大南街小南街

一、敷島區 康泰街（二、三、四段）厚生街、協和街

一、朝日區 揚武街義光街朝日街東亞街長白街江北街（一、二段）

一、大和區 柳町日吉町宮島町、大和町十間町松島町宇治町、春日町加茂町、淀町、木曾町、隅田町、橘立町、江島町、浪速通、住吉町、琴平町八幡町、富士町、信濃町千代田通、淺間町、新高町、筑波町、桂町、常盤町、竹園町、雪見町、若松町、紅梅町、平安通、彌生町、霞町、青葉町、藤浪町、稻葉町、葵町萩町紅葉町、高千穗通白菊町、

江北街（三、四段）共他各區均如現在毫無更動

市舉開最後諸議會

提出各案可決

奉天市諸議會、十四日午前十時半、在市公署正開會、經上田議長以下全員出席、審議左列諸問案、認可原案、再者自明年廢止市諸議會制度、故此次之會議乃最后之會合

一、改正市區條例中之一部案、

一、關於設定市基本財産蓄積條例案、

一、關於設定市設墓地使用條例案、

一、康德七年度一般特別會計歲入、歲出第二次追加更正預算案、

一、康德八年度一般特別會計歲入、歲出、預算案

（寫眞即該諮詢會情形）

聖慈

陛下欽遣滿上校

赴連慰問日傷兵

【大連專電】滿洲國皇帝陛下、今以日滿一德一心之御軫念、爲慰問友邦日本之傷病兵、乃御差遣侍從武官滿賓昌上校前往大連、拜受御命之滿上校、乘十二日午後七時四十分抵大連驛列車、於官民多數出迎中來連、遂即投宿於大和旅館、十三日午前十時四十五分以來、亘半小時訪問大連陸軍病院、又午後廿分以後、經五十分間、訪問旅順陸軍病院、對於深爲感激盟邦 皇帝陛下御仁慈之白衣勇士、懇切述與慰問之言辭、該上校同三十分已歸還大和旅館、十四日午前七時三十分由大和旅館出發於大連驛、受旅順要港部司令官大族大陸軍病院長請求上奏御禮言後、已乘午前九時三十分發亞細亞號快車、就歸京之途、

◇◇儲蓄實記應募作◇◇

居積之路

（一） 李漢

一、

當我想到了儲蓄兩個字的時候、便聯想到一位老婦人、由他的事跡裡不但能够知道、儲蓄對於人生是如何的重要、而且能够知道儲蓄的方法和儲蓄的處理、

是的我絕不能忘掉我們村子裡王大的母親、那堆滿了皺紋的老臉、那傴僂的老腰、都是我一直到現在也沒有忘記的影象、這影象也許是我永久忘不掉的罷、

雖然在形像上、他也是那麼平凡的一位老婦人、但如果有人問到我、爲什麼他會使我這樣紀念着、那我會說出很多充分的理由來、他是那樣慈和對待誰都像母親對待孩子那麼溫柔親切、他又是那樣的忍苦耐勞、雖然工作使他的腰一點一點的彎曲下來、雖然在他生命的過程裡、有着那沒有的困難、然而他只是微笑着繼他所有的力量前進、他不怨恨誰也不悲憫自已、在一個廣漠的世界上、他用他自已的力量、把自己從困苦裡掙脫出來、並且能够把自已的所有、毫不吝惜的給一些還在困苦裡掙扎的人們以一些幫助、

這位純樸的老婦人、到現在還活在世上、那皺紋裡的微笑、那頭上的白髮、依然在故鄉的山水裡飄散着、不過、恐怕我是不會再見到罷了、

故鄉是美麗的、一條小河灣是一片平野、河側有土堤上面長着幽幽的野花綠芬郁的小草、河的對岸有平坦山崖、下面生着密茂的山林、山林裡面有鳥雀的歌聲、應答着淙淙的流水、生長着我二十年的故鄉、那美麗的影子、是如何的被我懷念着、可是每當我想起了故鄉的山水就會記起了那位慈和的老人、

在我還沒有記事以前、這位老婦人是怎樣的活着我不知道、只是從人們的口裡、約略知道、他是個在青年時代、就做了沒有一點產業而只有一個不滿週歲的兒子的寡婦、在我的記憶裡、他起始是個三十多歲的婦人、他的兒子王大、也還只十多歲、每天在曠野下放牛、在靠着河灣的一間小茅屋裡、他終日坐在屋裡用他的十個指頭替別人縫衣服、十多年時光、那間破陋的小茅屋已然變成三間寬潤的瓦房了、只是門前的兩棵白楊樹、還和從前一樣的在日裡顫抖着碧綠的葉子、可是枝幹已是很高大了、

在這十幾年裡他怎樣戰勝了貧困、怎樣把他的所有、作有價值的用度、都是我親眼看見的、

從一個一無所有的寡婦、一直到擁有那麼多財產的富人、這無論如何、該不是一件偶然的事、這位老婦人却常常相信着他的命運、在貧窮的時候、他並不灰心絕望、在富有的時候、他也並不驕矜歡喜、隨着他那龍鍾的老態時常响在我的耳際的、還是那溫和的聲音、他永遠是那麼平和的呀、

那樣的忍苦耐勞、又是那樣溫和與親切、這位老婦人、正像一位大衆的母親、爲了紀念這位大衆的母親、我願意把他的故事詳細地描繪在紙上、

二

春天、故鄉從冰雪裡甦醒了、那一灣清流、已經解冰、開始淙淙的流去、那曠野上的草、也已抽出了綠葉、堤上的野花開了、空中的小燕飛了、翠綠的山林裡面、布穀也一聲一聲的叫起來了、人們暖和的日光裡、工作一幅幽美的圖畫、便在這小小的村莊展開了、

在一片曠野裡、幾個孩子手裡拿着鞭子、在看守他們牛、牛、擺着尾、悠適的步在草地上嚼着青草、野地是這樣的空濶、遠望有一條牛圈的曲線、劃開了天和地、天是蔚藍的一片、地上青射着和煦的陽光、

王大的童年完全消耗在這裡、所有的伴侶、只有這淙淙的流水、青青的草還有天際的白雲、徐徐的春風、還有幾頭牛、幾個和他同樣貧困的孩子、

早晨窗紙上剛剛轉白這位老婦人便從炕上爬起來披了衣服到外面取了柴木燒飯、我在家的時候不大早起、可是每隔些日子、我必要高興早起些時候獨自踏着草叢、登上山崖、看着天邊的曙光漸漸的加强、太陽一點一點的從山頭上冒出來、或是跑到河岸、捧起一把清水、洗洗倦眼、在這曉風殘月裡、

買彩票沒有得彩號碼

第廿一回

【哈爾濱專電】第二十一回裕民彩票抽彩結果如左、

頭彩 二二六八四

甲海城新華商店乙新京天利號丙營口任榮堂丁鞍山德井商事公司戊鐵嶺松島洋行己奉天榮商會庚訥河阜茂東辛吉林筒井濱十郎商店壬錦州大信洋行癸齊齊哈爾洪昌盛子奉天軍用犬協會丑吉林景合會寅哈爾濱山口店卯新京大興公司辰通化東興順

二彩 五九一〇

新京金泰洋行新京天利號新京三中井鞍山金光堂松尾商店新京振興號奉天森洋行奉天西尾洋行圖們石橋洋行安東軍用犬協會吉林景會合牡丹江高岡號撫順石原洋行新京大興公司洮南洪順公

三彩 四五〇八七

新京金泰洋行新京泰正號佳木斯高岡號正直洋行野崎洋品店奉天榮商會奉天森洋行奉天西尾洋行哈爾濱官吏消費組合齊齊哈爾洪昌盛吉林景合會牡丹江高岡號哈爾濱山口商店新京大興公司赤峰西尾洋行

四彩（廿三張）

二六四三〇	一八六七四
四五五九七	五九一一
四三八五	四六二八三
四六二六五	三四〇八三
二六八一〇	七三一八
二七八二三	六〇一六
一一一九九	二三八四八
四二六八七	二七一七二
一四八四〇	二六七四一
四一〇九〇	五〇九九
三一〇一	四九二三三
三一五二四	

五彩（四八張）

三一三二七	一五一〇二
二四七三九	三一一二八
一九九一八	一八七四二
二〇〇八九	三三七〇五
四三六一	五七九五
六七九二	二二九七三
四四〇八九	三〇七九
一六四七四	四三二七七
一三二六七	五七四八
四七六三	二三八六〇
二二三七〇	八六七
二二九五五	三四〇六六
一〇六九三	二四〇六〇
二四三二四	二二七七九
三九〇六一	八五一九
四〇四五	三二一六三
四〇六五七	四八二二九
四九三八[illegible]	一八七三七
三七九四九	二四九四八
二三九五八	四五九四一
一〇九〇	一七三八七
三八七六三	九三三七
七三二〇	三四五四〇
三二五四九	二二二〇四

貪眠 走一家睡一覺

鬧精神病被逮捕

陳仕鈞年十九歲、此地人、現充滿洲航空株式會社傭員、因精神異乎常人、時痴時呆、有時且狂呼不已、其最有嗜癖者、則爲沿街而走、每至一家、必臥床而睡、昨行瀋陽區一心街三段處、又有是行、爲被捉將官裡去、

一個旅館中 捉兩個煙鬼

南市場警察署管內、東亞街五段、奉天賓館、有住客祝松山、年五十二歲、原籍遼陽縣人、本月十三日午後八時半許、該館主管派出所警官、赴該館勤務中、在祝某室內、搜出烟槍一支、烟泡四十一份、烟灰一包、烟膏一塊、通帳三本當將祝某送署審辦、又於同旅館住客姚玉貞年三十二歲、綏中人、同時警方在姚之室內、搜出烟槍一支亦逮捕送署審辦

國兵法協議會

國兵法奉天省事務局、十四日下午二時、在興亞會館、舉開國兵法協議會由山內第一軍管區參謀報告七年度之工作經過、其次關於來年度之運動方針有種種協議、約定與各機關互相連繫、取以協力体制、

解說國兵法 國婦開電影會

國防婦人會奉天市支部爲助一般市民徹底國兵法之趣旨、以資完成國防之基礎起見、特擬定於月之十七日午後一時、在南市場國際劇場、舉開國兵法解說電影會、該會已於昨日向管下各分會通知、並分發入場劵云

新京等四站防疫証

明日携帶解除

【新京專電】新京百斯篤（鼠疫）防疫本部十三日發表自此次國都新京發生百斯篤以來、以新京驛爲中心、凡由新京、南新京、東新京、孟家屯四驛登車旅客、均須携帶百斯篤豫防注射証明書、而今定於十五日上午零時、對於上四驛乘降之旅客、解除百斯篤豫防証明書携帶

促進國民儲蓄 決定實施要領

【新京專電】協和會首都本部、十三日午前十時在中央本部第一會議室集都下各職場分會庶務部長五十餘名、協議國民儲蓄方策、結果決定實施要領及儲蓄額如左、定自十二月着手實施

標準儲蓄額月收百元以內五元四分同二百元以內十二元二角四分同四百元以內二十一元五分同七百元以內六十四元八角八分同一千元以內百三十元同六千元以上二百七十五元二角

天氣豫報（十五日 奉天地方）

北東風 將陰

最高零下五度一 最低零下一一度三

生活革新促進隊 今日上街

協和會奉天市本部、於新體制下實行之生活革新運動、並組成促進隊、實地指導市民、已誌本報、茲該部對於促進隊之開始工作、已於月之十四日、首先由大和區開始實行云、

國有財産標賣公告

一、投標物件

第一號新民縣公主屯村石廟子屯
耕地 七七九畝二五
雜種地 一一畝六三

第二號新民縣公主屯村後五家子屯
耕地 六一〇畝一四
二荒地 一三〇畝六二
雜種地 一畝一二

第三號新民縣小坨子村魏荒地屯
耕地 二七二畝一六
二荒地 一三三畝四〇
荒地 一五〇畝二七

第四號新民縣瓦房村陳家窩堡屯
耕地 三二六畝二八
荒地 一畝九三
雜種地 〇畝〇五

右康德七年十二月二十三日於新民縣公署依投標方法分號出賣詳細情形向本署或新民縣公署詢問可也

康德七年十二月

奉天稅務監督署

失遺 地照名章作廢

楊春林領名坐落瀋陽縣興隆台村茨楡坨東北減則地二十四畝東至關希聖西至關維安南北至道關維安領名坐落仝前減則地六畝東至楊春林西至張文炳南北至道關維安領名坐落興隆台大營子屯減則九畝東至關成惠西至關成賓南至關東郊北至道關純賓分劃瀋陽縣發收據三張地係關維安地九畝內分割三畝但通知領照公文未失有地照並楊春林關維安關純玉等鴨圖名章並關維安繕品三之分家單一併於本年九月十四日因申報後在奉天市磨電車上遺失除呈報縣署補發外並登報聲明該照與名章等均作廢

業主 關維安 啓

恭頌

滿都戶警察署長宋公光翔之德政遼中滿都戶警察署長宋光翔氏性天廉潔心地光明蒞任以來路不拾遺夜不閉戶蒸民感戴有口咸碑如知人善任百廢畢興其治內也秋毫無犯如保赤子其臨民也櫛風沐雨滅此朝食其剿匪也種種善政指不勝屈雖有一二不肖視如夏日之可畏而一般商民頗感覺似冬日之可親蓋深德猛寬相濟之旨詩云樂只君子民之父母徵斯人其孰與歸

老達房村各商號

代表 吉慶湧 祥順興 福源湧 義發和 峻德廣 協和永 福泉海

王東甲論命潤格

草論命運參圓中論五圓詳論拾圓詳論帶六親命貳拾圓問命者將生辰生地潤金由郵寄至奉天小東關天齊廟前忠家胡同十號十內復件面談晚四至七時間

緊要啟事

本公司經理王保民因事睽離業務無人主持茲於康德七年十月六日在奉市開董事會議決（一）公推宋梅閣爲董事代表（二）公推董事姜鼎忱姜孟業夏蔭南劉國民去公司清理事務（三）清理費用暫由到場董事二十四人各出國幣十圓中支挪之（四）登報一個月告知股東函報認股數目及股票號碼並須每一個股滙寄國幣五角作爲清理準備金（五）自登報日起各股東不於一個月期限內函報股數及繳納準備金即視爲棄權將來即不能享受利益之分配

通信處 奉天市商埠地揚字里十九號宋梅閣寓

輝濠木業董事會公司啓 十月卅一日

高世銘析産聲明

鄙人兄弟三人長兄三弟相繼去世於本年七月七日經戚友按三股均分立有鬮單及地帳三紙各執自此之後各守各業富貴窮通各由天命並各有產業發生一切糾葛各自負責恐外人不明眞相茲將分書登載如下

立析居分單人高世銘因人口繁盛分散各處衆願不敢今情願分居自願各立門戶經中人公議將遼陽溝泉長燒鍋並大紙房舊房地隨溝泉長一處歸高秀雲已有外現住所房宅各歸各有另撥地四百日與高秀雲高賓如二人每人二百日又與高秀雲李家園子房園一所高賓如前街房園一所外有泰昌染廠已於分家前業將紅利清算完結僅存股本二十萬元作爲三股公有以後生意或獲利虧賠均按三股均攤其餘所有房產地業其他一切統歸高世銘已有此係各方同意並無返悔倘有返悔等情有族宗中証人等爲證恐口無憑立此分單各執一張分之地段所詳載另帳

族人 高錄 高子玉 高鎮 高銅

孫鏡舞 陸恩溥印 白銘鎮押 史子經指 陳楚材印 支鑑三指

中人 張允孚 王卓忱印 于濟川 王仲樵印 王劍秋印 毛銳階

代字人支宜春押

立析居人高世銘印 高秀雲 高賓如指 長子代押

康德七年七月七日

同氣連支 共思大義

強力複基元素

化學元素名爲「蘇爾份阿美德」原於德意志國所發明。因爲對於連鎖狀與葡萄狀球菌發揮絕妙殺菌功効、故騂時傳播全球：

醫藥界、接之又發見此元素對於淋菌有特種强劾之實事、於是便將從前治淋法、由根底完全覆翻。其後依於各醫者之研究而得：

複基化學元素之出現。乃取兩種化學物質、混合配劑、以消第一期化學物質之各副作用等、即如害胃發疹等、且强其正確劾力矣。

☆包裝 一〇片 二〇片 五〇片

急慢性淋疾 婦女淋毒性各症、以及一切化膿症 只以少量服、短期間內癒斷！

純正無比！ 化學元素雖有偉大殺菌力、然若使用低級製品有發毒害生之險 本劑「破淋恩片」係純粹度最高之惟一標準品、特別因複基元素製品中之最優秀品故收驚奬治癒效果。

全身的作用 每次僅以二片之內服藥力立經胃腸收吸到血液、神速循環全身滲至微細深部病巢組織、徹底而正確的殺滅病菌、尤其如淋菌以化學元素的獨特作用……

不需數日 必得暢癒 現象、即因經三日服藥之後、已見消膿淨尿制疼結果、最晚亦不出一二星期。茲據醫家實驗、發表云可收百中九十幾成的治癒効果也。

Poleon TABLET NISSEN

化學治療劑 破淋恩（片）

各地藥房均有出售

NISSEN

發賣元 昭和藥店 製造元 日本染料製造株式會社

世界珍聞及其他

英意食物比較

時屆隆冬、英國糧食缺乏益甚、各地近來頗盛行宰殺家畜運動、不常愛玩之犬猫勿論矣、即農村之牛豕、亦漸殺而食之、此法既可撙節飼畜食料、其肉復可供人類食用、實一舉兩得之策、但英國當局考慮全不及此、反謂『英國生活指數、比一九一四年第一次歐洲大戰勃發時、尚不及一倍』、此蓋不知食糧之缺物價之貴者也、如英當局發表、謂以一九一四年生活指數為一〇〇、則本年九月為一八七、十月僅高百分之二、為一八九、係因雞子、魚牛乳價值稍貴之故、蓋英國戰時食糧、決無缺乏之虞也、

意大利與此相反、一時曾盛傳困難、因之莫索里尼首相特自作前鋒、大事增産運動、數年以來、開拓荒地、盡成沃野、小麥等產品均見增加、砂糖配給一人只一七、五盎斯、本年十一月一日起、增為二十一盎斯、食堂之火腿麵包、曾禁用黃油、近日亦行解除、在無肉週間、亦可用羊肉、禁售牛肉、亦減為三日、一切飲食、大有恢復如平時之望云、

各地風光

瓊崖土人原始生活

瓊崖在廣東南部的沿海地方、氣候很好、土壤也肥沃、全瓊的居民、大都是黎苗之類集居瓊崖中部、體魄強健、刻苦耐勞、生活與原始差不多、並且還有茹毛飲血的習慣、黎分四種、即黎、苗、季、岐、其中以黎和苗比較進化、孝和岐則比較粗野、在定安南區大都是黎區、那兒共有六個洞、因為四黎所居處皆係山洞、即、水滿洞、紅毛洞、十萬洞、加釵洞南勞洞、南蛇洞、是也、在加釵洞、和十萬洞之間為黎族之分佈居處水滿洞和紅毛洞之間為岐族之分佈居處、孝則僅東西南三部有之、黎苗岐均以農為生、苗人專種山、黎與岐則種山又種田、種山方法即所謂『刀耕火種』是也把山上林木都砍伐焚燒以後、就其地種植之、既不耕、亦不加肥料、只等着收獲、三年之後地氣瀉薄於是就棄了另覓他地、這些山都是無主的、誰搶到了誰就可以大耕火種其間所以也常常發生鬥爭的事、至於種田方法大都用七八頭牛趕到田中踐踏其間、使田泥糜爛、以便插秧、也不用肥料、只是靠天吃飯罷了、

至於他們的服裝、則黎苗的男子有很多與漢人同化、惟岐男子則皆堆髻額前、以布四片掩圍下體、山居者大致相同、衣對襟、僅有領扣、或前後綉花邊、排紐而不扣、中襯抹胸、頭盤五色珠圈、女子服裝與男子略同、惟黎婦無頸圈、兩耳垂環、苗婦女上衣長且過膝、但無下衣、岐女飲食、每日三餐以米煮粥、滲雜薯黃粟、很少有菜餚進餐、凡遇婚嫁喪葬祈禱集會時、也以雞鴨豬羊拿來宰食、該地無論男女、都極喜歡吸烟飲酒、不過自己是不會釀製的、

他們的婚姻制度、可說絕對自由、凡女子到及笄年齡、便可任意與男子來往、往往有一間房子裡聚宿了十幾姊妹的、鄰村男子隨意去游樂、可以不必具有絲毫芥蒂、如果男女兩方認為滿意、即可結為夫婦、他們的訂婚以一對銀鐲、到結婚日前一日、女家送弓一張及箭一枝到男家、翌日、男家備牛八頭、大洋十二元、銅錢七文、布一疋及瓦缶酒等送往女家、即可以迎新娘了女家的族戚姊妹均可送嫁至男家、大吃大嚼歌唱取樂、至於岐人、則男女關係更為大衆化、凡送嫁婦女、也可隨意取歡、是以結婚之夕、不但新娘新郎樂不可言、就是同村男女、也可以任意取歡、

已嫁之婦女、病至彌留時、必返母家、死後由喪禮由母家舉行、倘丈夫死、則婦夕去、雖兒女成群、也絕不介意的、

本日放送各項節目

十二月十五日（星期六）

午前

七、三〇（新京）國歌、建國體操、唱片

八、三五（新京）清晨音樂大提琴與鋼琴二重奏奏鳴曲G長調

一〇、〇〇（新京）日本史講座（四八）名將物語　治安部陸軍步兵少校張文明

一〇、三〇（大連）趣味講話醫學與文學大連醫院醫師張鳳書

一一、〇〇（新京）講演（當歲末同情週間）之實施厚生司長王秉鐸

午後

一、〇〇（齊齊哈爾）舊劇追遙津龍江放送國劇研究部

六、〇〇（哈奉安）全滿學童放送唱歌大會入選校唱歌課題曲『紀元二千六百年』（一）哈爾濱日隨意曲1浦島太郎2凱旋哈爾濱市立安濱國民優級學校學生伴奏祝景陽（二）奉天日一隨意曲1夕ヘヨ滿洲國（齊唱）2滿洲樂土（齊唱）奉天市公立新高國民學校學生可文蘭伴奏中山金吾三隨意曲1日月星2小馬3團團坐奉天市公立義光國民學校學生韓素屏外九名伴奏白奉聖三隨意之1親鸞2滑冰奉天市公立康泰國民學校學生陳淑榮外十四名伴奏廣莊琦（三）安東日隨意曲1富士山2安東省歌外一曲安東市公立仁忠國民優級學校學生伴奏馬廣忠

六、二五（新京）講演（參加明治神宮國民大會）民生部于希渭

七、三〇（奉天）時事演藝天堂之外奉天放送話劇團

八、〇〇（哈爾濱）相聲全德報馮振聲

八、二〇（大連）雅樂一天涯歌女二秋水芙蓉外三曲大連惠文雅樂研究社

八、四〇（北京）北京新民會與滿洲帝國協和交歡會（北京節目）

一〇、三〇（北京）舞台中繼

騎驢爭路

第四一局　（藍先勝）　着法明日披露

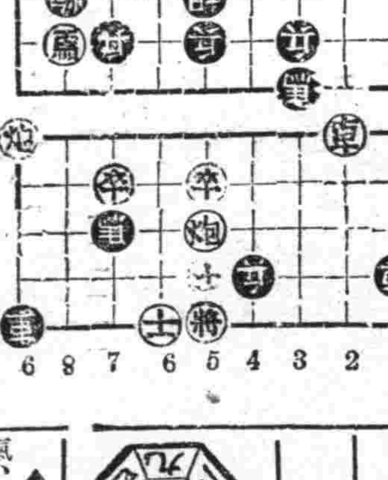

◆神龜出浴着法

馬一進二、帥六平五、馬二退四、將五進一、馬四退六、砲一平四、車二進八、帥五退一、馬六進四、帥五平六、砲一平四、馬五退六、車一進九

九星日鑑

甲曜日	舊十一月十七日　十二月十五日
壬辰	先負
定	虛宿

▲一白之人、平心靜氣、雖遇任何事變、亦平安吉利、西乾巽吉▲二黑之人、逸於輕率、易失墜上峯之信用、南西乾吉▲三碧之人、練德修業、忠厚老實、大吉大利、壬丁甲吉▲四綠之人、提起陰鬱之氣、戮心協力、庶有收穫、東北南吉▲五黃之人、表面易拘於華美、忌管他人間事大凶、南壬乾吉▲五白之人、忌訴訟爭執凶、然樸實活動、乃為吉日、坤艮西吉▲七赤之人、吉利、但不可過於乘勢、否則易陷於泥田坤艮西吉▲八白之人、勿迷於邪途、慎戒口舌、固守內部、南乾西吉▲九紫之人慵始則終亦吉利、甲巽坤吉、

香艷妙婉的新片

「碧玉簪」考貝來滿

現代是工作煩忙、神經衰弱的時代、在這種時代中、縱令你有的是閒暇、卻也難能得到安靜的休息和舒心的安慰、所以有時簡直令人感到人世的乏味！

這種場合下、祇有現代的綜合藝術電影是可珍貴的、它能夠讓你哭、讓你笑、并且讓你整個的陶醉、祇消你費去一兩個鐘點、就可舒情悅性、解除一天的疲乏、

可是、電影也是多種多樣的、硬性的東西也不在少數、倘若你在疲勞的時候、碰到這種硬性的影片、那麼祇有令你的神經徒事緊張、跳躍、結果并不能解救的疲勞於萬一、在公餘之暇、你應當選擇的、還是軟性的作品！

這部『碧玉簪』正如它名字所示、是一部取材民間傳說的軟性香艷片子、劇情曲折、味道很深、描繪古代家庭、處處入實、有時簡直使忘記一切而整個沉入劇情的陶醉裏、

這部片子一共有兩部考貝、一部是國華、一部是新華、原因是兩公司對抗拍製的結果、兩班人馬都不弱、國華由周曼華、白雲、尤光照、龔稼農等亮星主演、華新也不讓步、用大紅星陳雲裳主演、李紅、顧也魯、韓蘭根等人共同出演、來對抗國華、周曼華天生麗質、性格溫柔、扮一個古代新婦、是再也恰當不過、反之、陳雲裳演姑娘、在演電影上是號稱萬能的、無論扮什麼角色、都可勝人一籌、『碧玉簪』主角讓她來演、也是手到擒來、適才適所的、

諸位愛好上海片的朋友們、請注意還兩部片子的演期、比較的看一下、也許會發現兩者不同的情調、是多麼有趣呢！（圖即新華出品之一幕）

寫信必讀

即時適用、應用自在

寫信不精、處世當然難以圓滑、更不得人人讚崇諸起、遂次失利的機會、今經出售的本書及時適用應用自在是『書信百科大辭典』、加以有組織的詳解『交際文』『商業文』『祝賀』『年賀』『暑中』『寒中』『問病』『謝禮』『弔慰』『照會』『招待』『就職』等實達數百餘章、搜集凡有部門的模範文例文範堪稱名實相符書信的百科大辭典隨時隨用、便利無雙常、壹讀本書寫信易不難、並添附對出征兵士慰問書信文庫目下特價出售郵資在內只售壹圓八角

東京淀橋區柏木四丁目誠文社書店

黑燒療法的偉效

難治病 慢性病苦惱的人

最近各種婦女雜誌盛傳黑燒療法對種種疾患難治病有超越的偉効經驗報告、證明實例廣行世間介紹今次誠文社書店的『諸病黑燒療法』為古來神頓有名的黑燒療法及最近發見新黑燒療法數十餘種公開發表、頗蒙世間之好評更對婦女病花柳病肺病心臟病、慢性胃病以及其他疾患加以詳說細解的大寶典、郵資在內只售一圓二角目下特價出售中速向東京市淀橋區柏木四丁目誠文社書店

公文證書

無論如何難寫的　本書壹冊即克自書

遇見附有公文的事務不用預請代書、可以省下壹筆手數料且為時代的人不可不讀諸公文書式、以及證書契照、極為不便今有『不用代書一切公文證書的寫法大全』網羅一切證文書式、代書、包工、屆併、抵押、貸借、買賣、讓渡、典當、戶口、寄留、兵事、記、納稅事項、民事刑事訴訟、人事訴訟、手續其他一切證文、願書等應有盡有堪稱書類大集錄、本書一冊不用代書一切公文皆得自寫、頗為便利、博得世間的好評現東京誠文社書店特價出售中四六判精製郵資在內只售一圓四拾錢、

新郎新娘 全一冊

禮儀作法的參考書

本書勿論親長、青年男女皆得必讀之良書也、為人過見此者當場而紅過耳難看已極不知禮儀作法、被人恥笑『新娘新郎的參考書』是將要結婚的青年男女務須知曉的初對面的寒暄、座談的秘訣、婚前婚後的心得更調於配偶者的選擇、婚前婚後的攝生、妊娠心得、分娩的注意、育兒及其他家庭炊餐法、男女寫信必讀等數十項加以詳細說明的結婚豪華版、並附『秘法秘傳百科寶典』兩大特價大犧牲一冊六角（郵資在內）時下曾及特實中希望者速於截止期前填記新娘新郎及秘法寶典兩冊速郵字樣當即發上不使用紙記明東京市淀橋區柏木四丁目誠文社書店振替東京七二〇八九番可也

忍術與催眠術

秘法奧意公開全書

東京淀橋區柏木四丁目誠文社書店發賣的『神秘流催眠術奧意』讀來不問地點時刻老少長幼即地催眠的秘法加以詳細說明、任何人壹經通曉本法一定利德不可勝計、內容介紹如左

◇實施獨習法、◇暗示、◇實驗自己催眠、◇酒烟◇估量金庫錢數、◇矯正嗜好惡癖矯正法、與催眠惡法等、催眠術實地應用法、詳細剖解、即日適用的大秘法等、更有忍術奧義是多年苦心研究的結果而完成的稀世罕有的奇書、務祈購讀必驚其法之奧妙也

『目錄一部分如下』△忍術研究第一步△伊賀流與甲陽流△靜心的練習△五遁之術△木遁火遁、土遁金遁、水遁烏遁獸遁其他

簿記記帳法

獨學自通

簿記並非像我們所想像那樣難、只以小學校卒業程度的學力常備一冊簿記帳『一良書壹冊埋頭獨習無師可以自通』現金出納帳的記帳法、商品仕入（買貨）賣上元帳（仕譯賬）流水帳、日記帳等的記帳法、決算法、日掛卸貨）資產表等的作法

並舉出實例加以親切的詳細說明、本書是簿記獨習的講義錄、舊式簿記帳法亦不合乎現代的適用故想成現代的商人必須學習新式簿記、現東京淀橋區柏木四丁目誠文社書價壹圓三角希利用小匯兌購讀為要、款到急發不悞

一流畫伯與新入選的名畫

文展帝展入選名畫原色版特價提供

一流畫伯大家及新人傑作入選人物靜物、風景美人等壹張價值千圓左右名畫原色版三十張壹套郵費在內只售壹圓壹角為明信片形特別美術印刷品希望者函投東京淀橋區柏木四丁目誠文社即寄

浮世畫美人畫集

江戶時代集錦—彩色—燦爛奪目　秘藏稀有版

蒐集江戶時代秘藏的珍品浮世畫鑑特逼真深刻的技術彩色極為美麗三十二張壹組特價只售壹圓八角（郵費在內）

函購特點 優遇減價

函購者先款匯下或日滿小匯兌及利用弊社之振替口座付款者東京七二〇八九番發貨急送不悞一時購二種以上者減價壹成（九扣）購滿三種以上者減價貳成（八扣）

保健嬰兒　代替母乳　悅親育嬰　最良品也　（2）

森永牛奶粉

惟利時鐘表店　奉天市中街

新開幕　眼鏡　鐘表　美觀　準確

售零發批

張四維廣告社　奉天市鼓樓南

新式拐杖　骨折脫骱傷筋充血

消炎活血止疼散腫　止疼散　正骨丹　跌打損傷

經驗接骨　手術接骱

堅固耐久　現場救急　隨時出診

漢醫　閆頭卿葯房

奉天市電車路第一商場西

博士創製

生毛之聖藥

田中醫學博士靈方

說明書免費奉贈

長髮生毛　富美納音

日本田中醫學博士所創製『富美納音』生毛發髮效果極靈、且防髮毛脫落、眉毛、浮皮、鬍禿等症 [illegible]

禿頭病、未老先禿、薄毛症、眉毛稀薄、髮邊脫毛、男女稀薄有毛處、整毛者速用本藥、無不應有速效、便知言之不謬

各埠藥房皆有出售　富美納音藥價五角、九角、一元六角、三元、五元、五角萬一遇售罄時請勵督藥店火速購藥

本舖 東京 田村藥院　本店 東京市芝區　支店 大阪市天王寺區石辻町　代理店 大連浪花町日本賣藥株式會社　新京豐樂路新京藥品株式會社

請看　患眼疾病者注意

尚眼病藥　外點　內服

漢醫岳同泰東岩啟　春生堂藥局

凍瘡可畏

凍瘡即死血也冬發春潰痛癢難忍極其受累若以『安樂膏』搽之只消數日所患全愈永不復發若不早日調治萬一潰爛收口極難此藥對于生肌長肉具有特效妙有痂皮脫後不留疤痕依然光澤誠為凍瘡之治療之防上特效良藥如有患者尤望試用便知預言不謬

定價 每盒國幣伍角

市內中街路北

總發行所奉天中法大藥房

電話四二八五九

淋病（急性・慢性）治淋得意丹

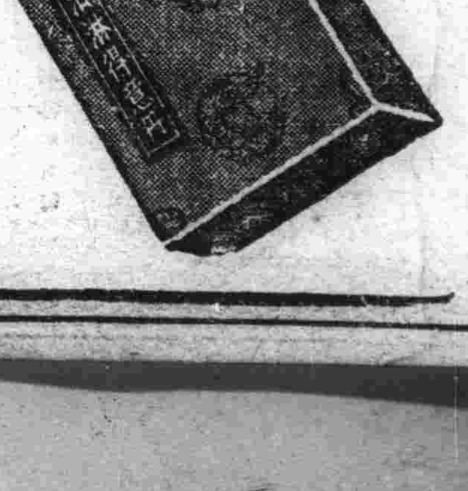

急性 慢性淋病

本劑乃以最近發明之磺氨基化合物為主成分、在內服以後、得直接殺滅淋菌、阻止淋菌之物質代謝、並可增進人體之免疫性或抗病毒性、而促進其自然治癒、尤如對於急性淋病患者所苦之症狀如排尿疼痛、排尿困難、尿道流膿、排尿將終時之血尿或尿意頻數等々、最有神速之効。他如對於慢性淋病以及淋病性攝護腺炎、淋病性精囊炎、淋病性關節炎、淋病性副睾丸炎等、自亦有特殊之良効。

【主治】急性慢性淋病　淋病性攝護腺炎　淋病性精囊炎　淋病性副睾丸炎　淋病性關節炎　急性慢性腎盂炎　大腸菌性膀胱炎　丹毒　產褥熱　敗血症　創傷感染　中耳炎　疔癤

淋病之衛生與治療　免費奉贈

定價　三十六片裝（六日分）金三圓　八十四片裝（十四日分）金六圓

武田長兵衛商店　滿洲武田藥品株式會社

武田牌家庭藥除治淋得意丹以外尚有左記四種。

武田牌 傷風頭痛藥片　武田牌 健胃消化藥片　武田牌 胃病藥片　武田牌 輕瀉藥片

晨

本報文藝徵文一等當選小說　100

里雁作　楊柴畫

四

從公司裡走出來、已是五點鐘了、

望着淡淡的斜暉、輕輕彌散着的霧氣、舒和的心、正爲一種懊惱所嚙嚙着、這懊惱是和以前的悵惘完全兩樣、以前的悵惘、差不多是詩意的、只是一點微渺的刺戟、而不是離過、這懊惱才是眞的難過。

他已經完全捲在人生的浪流裡面、這浪流推動着他、使他不住的動搖、在這裡、他不願擁擠、然而却被這浪流捲擠得他失掉了方向、望着擁擠着而悲哀、

一個月來、他漸漸的把故鄉忘掉了、代替這懷裡的是孤獨的悲哀、眞的朋友、不敢接近、願意和自己接近的、又都是自己所厭惡的人、雖然在表面上、對於不願接近的人、還不住的應酬、和自己的朋友、又要掩飾自己的弱點、而一顆心却陷在孤苦裡面、

對於這眞的世界、已經使他看得很明白了！社會上有着認眞苦幹的人、有熱血的人也固然很多、但是的的確確還有許多許多什麼也不知道的醉生夢死者、在一個角落、還有着活在痛苦裡的人們、對於這些他依然好用躲避來對待他不顧想想了就更增加他自己的痛苦、

他知道、無論是爲了自己或是爲了大衆對於自己是要堅强起來、充實起來的、他還需要有更豐富的知識、更强的意志、然後拿着一個事業作爲出發、對於那些痛苦的人、給一些救助、對於那些醉生夢死者、給一些教訓、和那些有熱血、認眞苦幹的人、携起手來。

可是、心雖然這樣想他却不能確定在某一個時期、某一件事情做爲起始、二十年來、在家裡所養成的好悠閒、不好意思、猶豫種種的性質、使他始終是因循下去、一個機會來了、或是需要力氣或忙碌、最終也許成功、還許失敗這就要被他的好悠閒和猶豫輕輕的送走了、一個可惡的人即使是對自己有些無聊的地方、也要用不好意思容讓過去這樣對於那些病苦的人、依舊不能有一點幫助、對於那些苦幹的人因爲覺得自己意志的薄弱、因爲自慚形穢、輕輕的放過去、結果還是依然如故、像一片柔弱的落葉似的一任水浪的沖流、

他自己有的時候、也很奇怪、在讀書時代的果決、竟會完全消失了終日在許多的思慮裡找道路、可是思慮越多、道路也就越多、不能決定走上那一條路、最後心也會時常動搖起來、

譬如在公司裡面、看到一些同寅、對於地位較高的人們諂媚和逢迎是那麼卑鄙、可是當着看到這些人們進級了或是增薪了時候、又不由得激憤、甚至於嫉妒、悲哀、眞理、在他的心上、有時也會搖動、

他願服從眞理、可是服從眞理、就要常常吃虧、這樣、更使他不知怎樣作好、也和那些人們一樣的爭衡嗎？或是甘於吃虧呢？

兒童

小朋友信箱

瑛玲君。

今天在本刊裡發現了您的大作—謎語—它是一件有趣味的東西。所以極有價值的。我很魯莽。很冒瀆。竟大胆現醜。您的第一個是『徽』字。第二個也許是『童』字罷？但我的思想太簡章。恐未必想得十分週到。那末請您原諒。和詳細指導罷！再見！祝

文安

無知小友良弼敬解　十二月八日燈下

瑛玲新友：

在八日兒童欄裡邊。看見小友您的潔淨的謎語。眞使我的心佩服極了。用我的簡單的腦筋來解答一下。不知能對麼。請示覆是幸

（一）打一徽字

（二）打一童守

—常振義—

瑛玲君。

今天在盛京時報兒童欄裡。見有您的那兩個謎語。眞令我欽佩極了。不由引起我那瞎猜的精神。好容易把他解開了。可是對與不對。請你不要客氣指正是幸！

（一）待月西廂一寺空　那生普救去求兵　崔鶯不得佳期會　可恨紅娘不用功（徽）

（二）六郎領兵去攻城　一座高山把路橫　田家父子下山去　土中定計把人矇（童）

（奉天春槐上）

（未完）

富蘭克林

＝世界名人小記＝（小禹譯）

富蘭克林（Franklin）是美國著名物理學者兼政治家。一七〇六年生。一七九〇年死。爲美國獨立戰爭之中堅人物。研究電氣事業。而發明避雷針。其成績貢獻遂轟動世界。英美兩國大學均贈與名譽學位。

富蘭克林兄妹很多。他排行十七。幼時入學。成績異常優良。無如家境清貧。十歲時即輟學。在家幫助他父親工作。一有餘暇時。就去讀書在十二歲時。即在附近印刷所中充當職工。在散工之後。仍是孜孜向學。由是學識大進。後來他自己經營印刷業。因爲他勤儉耐勞。生意漸漸的發達起來。

他既好學。又能推己及人。因感到當時閱書之不便。遂首先發起創立美國鼻祖的圖書館。同時發行格言年曆。出版之後。很受世人歡迎。

當時的報紙。多係私人所設。記載多有不實。且對私人名譽多有攻毀。於是富蘭克林遂在非拉芬地方創辦一種報紙。很能主持公道。改正社會不良風氣。因此益受世人敬仰。

他對於當時社會的供獻很多。如興學校。設路燈改良道路。創救火會等。

他個性豪爽勤儉嘗語人曰。『今日之事今日做。決不可推諉明天。』

親愛的小朋友們　以貧苦出身。而未受過高深教育的富蘭克林。竟成爲世界有名的大科學家。這是什麼原故呢？這就是因爲他好學和努力的成果。小朋友們。在這記憶力可嘉的幼年期中。還是努力用功罷！

節譯於世界名人傳記

燒毛豆

（顧客）

碧藍的雲彩下。一群滯着喘息的老農。在調整割倒在大地里的大豆。地頭上坐着老地主。尺餘的旱煙袋。時時飛出一縷一縷。滿 載希 望的青烟！…。

我和鐵夫。坐在壠台上參觀那一些不同型的老農們的臉。

『先生燒點毛豆罷！』

『好！謝謝您們！』

我拿着一把才割下的大豆。把它放在一塊平原上。鐵夫搜來許多豆葉。點着了。

豆兒遇火便〃怕！怕！〃的叫起來！但不一會兒離開枝頭。落在火炕里。又呻吟起來了！

這時。我們感到豆兒的可憐！於是我向鐵夫說煮豆燃豆萁…是多麼殘忍的事！…。

火滅了！地上睡滿了油乎乎的豆兒。

由山坡上飛了來牧豬童的山歌。眼前又出現一群妙齡村姑的麗影。我們嘴里。嚼着香噴噴的豆兒。我們忘了季節是秋冷的時候。反而感到溫暖和舒適……

＝七一〇。二〇九台＝

我弱小的心靈

我弱小的心靈深深的對你表示同情你知道麼？

七〇二〇二四班上

容・易・弄・錯・的・字

浸　侵

並不是一個字。浸念金。侵讀親。浸是浸浸。浸濕。浸潤。浸漬。凡是給水所包圍而滲透都叫作『浸』跟動字的泡的意思一樣。侵是侵佔。侵襲。侵蝕。侵略。凡是漸漸吞沒掠奪都叫作『侵』。

學例。我們村屯南有一條河。去年發大水。侵入村南一帶。村南老張家和老王家的房屋。差不多都被浸在水裡。

雪

（張永春）

雪啊！雪啊！

你顏色如何的美麗

落在樹枝上好像春天的梨花盛開一般

鋪在大地上如同白銀世界一樣

可是。你的美麗

只可以鑒賞

不可以玩弄的

雪啊！雪啊！

你品格如何的純潔呢？

無一點污物摻雜。

無些須異色沾染

光明耀目是什麼也赶不上的

雪啊！雪啊！

歌　答同學

（秋水伊人譜）

似水流年。轉瞬易逝不復還。今日畢業學品尙未端。熱心諸長。揹起來素心自不安。循循善誘我。從師無有厭煩。幾時歸去呀。情緒喲。一時一刻不能忘却的甘甜。各親愛的同學。學業速進勉。將來一定抱有樂觀。祗有你的同學喲。已養成怡情顧頂。祗有你不成名的同學喲。當臨別眞銷魂於黯然。

（朝陽嶺國民學校二年生劉桂珍）

少女

（思溥）

在一個狂風肆 着餘威的傍的晚。太陽是受盡了吹殘的樣子。墜入西山。這時的她。拉着天眞活潑的幼童。站立在丁字路口凝視着漸黃的楊柳。悵望着天際邊的白雲蒼狗。任憑那幼兒隨意玩耍。祇有她滿面帶着秋愁。閒步院中的我。由屏縫兒望見了她。烏絲長髮。粉面桃花綺袍革履。少女之花。可是她目不轉睛的悵望着天涯。

八一三投於大鄭國優

運動之益

（阜新市公立阜新國民優級學校優一年乙級生　于文賢）

人之有身。莫不欲强其健而强身之道。惟運動而已。蓋人常運動。則血脈能流通。筋骨賴之以强健。腸胃賴之消化。其益皆由運動所致也。吾人苟不運動。則血脈不免遲頓。而筋骨不能强健。腸胃不能消化。其身體何能强健乎。有不明其理者。即以運動爲勞苦之事。而有之且減其子弟不必努勞運動。此種理想實祇促國民體位之趨於脆弱的絕大主因。是以學校設此一科。以備吾輩之强身故也。故曰欲作强健之國民者。必須運動。然則吾等作事求學。於運動二字。可不注意哉。

說烟酒之害

（彰武縣哈爾套街付公立哈爾套街國民優級學校二年甲級學生　姜紹山）

虎豹兇猛。常食人畜。此其爲害也。人皆知之。此乃有形之禍也。若夫無形之禍。其害人爲尤甚者。非烟酒乎。吾人往往有明知故犯者。吾不知其居心何在耶。夫吸烟飲酒。身體雖一時舒暢。若且如此。久而必成病夫。蓋吸烟飲酒成癮之後。損傷腦力。喪失道德。廢時失業。妨礙身體之發育。阻止事業之進展。彼烟酒之害。可謂大矣。由此觀之。烟酒之害。豈不甚於虎豹哉。夫好烟酒者。小則破家敗產。以至父子不相見。兄弟妻子離散。大則有內亂之紛。滅國之虞。豈不令人可懼耶。試觀一村之內三五人嗜好烟酒。由三五人而傳染至全村。甚至於全國之人亦皆受其傳染。然徒嗜烟酒。而不知齊家治國。以致人人皆成病夫則其傾家滅國可歷日而待也。其人民轉死溝壑者。亦可不朝而得也。綜上觀之。烟酒之害有甚虎豹。吾人豈可不戒之哉。

◎　◎　◎

◎　◎　◎

土龍姬

（童話）

一、拒絕婚事

日本古時有一個神人的女兒長的面貌像鮮花那樣美麗。所以都叫她爲花子姬。漸漸長大成人啦。時常很嬌慢的這樣想『我貌美的姿態恐怕世間只有我一個人吧』。

又不知過了多少年[illegible]愛的生活。甚至於父母的話都不聽。有一天父神和悅的對她說『你年歲也不小啦。再過下孤獨的生活。也不相當。打算把你嫁給正義彥。你去不去！』就這樣的問她。『那樣貧窮的人家我不嫁他』方才她父神所說的話。就像沒聽着一樣。『家不論貧富。要是正直即是偉人。金錢不是幸福。幸福的事情是從心中表現的』父神很嚴重給她解示。『你要强硬我嫁他。我就鑽地下去』任意的花子姬還是當耳旁風一樣。母神雖然又盡力的勸她可是都被她用『否則即鑽地下去』的話給拒絕

二。鑽地下去了

父神對母神相談上『女兒是一生重要的事情。如她不出嫁豈不叫世間衆孃恥笑咱們嗎？』這樣想。于是父神怒氣的說『你願意鑽。你就鑽吧』花子姬聽着這話眞就很快的往地下鑽去。正在這時。從地中鑽出一個土龍。飛向天空去了所以後來世人都叫她是土龍。（隴泉譯）

小兒良藥　樋屋奇應丸

本舖樋屋

養兒是母親的責任

負了重大責任而在競々呻苦中的母親們、須知這裏有一個靈藥、可以替孏們分憂解愁減輕責任、使嬌娃脫險境而入康壯、多麼可喜呀！

這藥所具的効能有絕對的救急、治病、保健作用、一旦作用於小兒諸病則因其强心健腦、健胃整腸、鎮靜解熱、解毒强壯等綜合効果、無論任何沈重的疾病惡疫、得以立刻解消、病兒忽然變爲與前判若兩人的健康體質。

主効　五疳驚風、寒氣發熱　夜啼失眠、牙生變蒸　下痢綠便、搖搦眩暈　天花痲疹、閉氣假死　胎毒、天生體弱的小孩

價格　二角、三角　五角、一元

大阪天滿　總舖　樋屋合資會社

C—12

パイロット　自來水筆

使用簡單　構造堅實

較金筆頭更輕爽

絕不會發銹折斷

パイロット獨創合金

婦人科醫學之急進藥

最新進步之婦人科聖藥

複方　惠乃玉

婦人科最理想藥傳外國婦人讚賞的『複方惠乃玉』一舍有純粹女性卵胞好荷爾蒙製作成功用十八種良藥綜合配劑效果卓著每個低廉、用法簡單、短日時即達成婦人疾患目的希早試用

主効　白帶下、赤帶下、月經不調、經痛、子宮內膜炎、之疼痛、腰痛、下腹痛、膀胱炎、出血、喇叭管炎、卵巢炎、痲痺、卵巢炎、其他婦人科諸病

全國有名藥店藥販賣

價單　五週分壹圓八拾錢　十週分參圓五拾錢　廿週分六圓五拾錢

東京・井之頭公園　本舖合資會社　貴命堂本家

麗德雪花膏

一、膚色益加白

一、膜理益加嫩

一、面容益加美

滿映　李香蘭

麗德化粧料總行

東京　平尾贊平商店

胃病良藥

諾餌妙散片（ノルモサン）

嘔酸　噯氣

食後胸內痞塞

空腹時胃痛……

……胃酸過多症狀

凡有上述症狀之人、應及早速服諾餌妙散片治療、否則胃內糜爛、有形成胃潰瘍之危險。

諾餌妙散片在胃內能掩蔽胃粘膜之全面、以隔絕胃液刺戟而保護患部、同時又能吸收胃酸、收斂胃腺、以減低胃內酸度、並抑制胃液之過度分泌、一方面更因有良若膏之配合、兼有對症止痛之効、是故對於胃痛及其他所有胃酸過多之不快症狀、洵有根本治療之功。

（詳細仿單　函索即寄）

【包裝】大粒 六片 一八片 四五片 九六片 一〇〇片 三五〇片　小粒 一〇片 一〇〇片 三八〇片

各大藥房　均有經售

總發行　武田長兵衛商店　日本大阪市東區道修町

滿洲總發行　滿洲武田藥品株式會社　奉天市大和區春日町

40(5)114

盛京時報
晨刊
光緒卅二年(明治卅九年)創刊

股票買賣
盛京票莊
奉天加茂町五 電(2)五一二三七
祝部鼎二 滿客係員 劉文陛

明年度政府豫算 將經御前會議裁定

由積極的財政及劃期的轉變向高度重點以及緊縮主義財政之明年度政府預算、已告編成、故擬於十八日提出定例國務院會議、俟審議可決後、廿四日在宮庭府、畏蒙 皇帝陛下御臨席之下、舉行御前會議、加以裁定後、當急速公布之、

時論

日本强盛的原因 (三)

(方炳堃)

因爲這種思想與一般儒家所謂的『忠君』又有所不同。他們並不是對於權威而表示屈服。但卻是一種宗教型的信仰。這樣所以那位曾經做過袁世凱的高等顧問的有賀長雄博士即以漢文著作『支那文明與日本文明之差異』一文說。

『日本與支那。異其國土。異其歷史。故兩國之文明。亦多少之差異。此自然之勢也。蓋兩國民之國民的存立。已異其出發點。此余所矜唱道者也。日本島國也。其初由海外遷入者。皆屬同一種之民族。此民族之原住地。今無可考。歷史上則稱之爲高天原。故有高天原民族之稱。高天原民族最早入日本之一部族繁殖於本島北海岸。其次入日本者。占據大和之地。然於血統關係上皆屬末流。惟最後遷入九州之一部族。方爲本流。其族長在血統關係上已有使他二族服從之權利。神武天皇則爲此中心部族之族長。統率全族東征。北海岸之部族不戰而降。大和之部族戰敗而服。神武天皇定都橿原。號令天下。此無復可爭之血統上嫡庶本支之關係。成爲我國民開國之基礎。因國民皆同姓。故同姓不婚之習慣無由成立。支那大陸國也。其情形與日本迥異。漢民族之各部族。沿水流而入中原。各部異其姓。故有同姓不婚之戒。且各姓皆立於對等之地位。初無本支之別。甲姓之嫡長。無統御乙以下各姓之權利。約言之。即不能以血統上之關係團結異姓爲國民也。故國民大團結之主長。欲於血統關係以外。求其所以統馭異姓之資格。第一。雖爲武力。然武力在人一生中。有盛衰之變。徒恃武力。不能持之久遠。必須加以異姓民所敬服之文德方可。文德有種種。支那上古帝王之教民也。或以農業。或以火食。或以結婚。或以建築。是皆文德也。其中堯舜二帝尤善於調和社會。對於許多族姓。能應其勢力之大小。各與以適當之地位。使其滿足。是豈非『平章百姓』元來之意義乎？可見支那古帝王調和社會之理想。早已發達。所以能統御異姓也。

日本君主之所以爲君主。在於爲全國民之宗家嫡長也。故莫大且先於維持嫡長之血統。以防血統之混亂者。萬世一系皇統連綿之必要。即在於此。支那則不然。爲人君者以能調和社會爲要素。果能實行以德。則天下文明。人文之發展。必燦然可觀。唯是傳之日久。不免流於虛禮虛儀。君民之智力同時衰退。則劣情發動而世亂矣。故必時爲變通。使人心刷新而後可。間有中興之君。出而挽回。雖有時成功。然大抵非從根本改革。雖致昇平。支那歷史上統代之多變。原因即在於是。(革命是也)

以上述之理推之。則日本文華與支那文華相異之點可以明矣。日本之社會調和。非在人爲的。係以自然順序。由一家族變爲一大家族(即氏族)。再變爲一大民族也。故不必以人爲的儀禮而裝飾之。而支那之民衆團結。非本自血統之自然。乃基於調和之理想。故統率不解此理想者。有以儀禮文飾之必要。日本國民之資質。支那國民之重文飾。其理由即在於此…』

協議國家總動員体制 日政府舉行第十三次審議會

【東京十四日電】政府爲强行邁進舉國一體戰時諸政策、亘對內外各方面、整備强化總動員體制、日前來以企畫院爲中心、在商工、農林拓務關係各省、進行審議、已得成案、十四日上午十時廿五分、在首相官邸開第十三次國家總動員審議會、近衛總裁、星野副總裁、小畑幹事長、小林商工、石黑農林、秋田拓務關係各閣僚、伊藤情報局總裁、政府側委員富田書記官長、村瀨法制局長官外關係省次官、民間側委員大井成元男外二十四名、及其他關係官等、均行蒞席、首由近衛總裁致辭、繼之、提出諮問、

一、諮問第四十五號 關於貿易統制勅令要綱案(總動員法第十九條、)

由小林商相說明提案理由、次由小島貿易局長關於勅令要綱案內容、逐條的進行說明、重行質疑應答、仍按政府原案、答申可決、

一、諮問第四十六號 關於對新聞紙等揭載限制之勅令要綱案(總動員法第二十條)、

伊藤情報局總裁、說明提案理由、重行質疑應答、下午一時二十五分、暫告休憩、下午再開、繼續審議、順序關於如次諸案、進行審議、

一、諮問第四十七號 關於生活必需物資統制之勅令要綱案(同第八條、)

一、諮問第四十八號 關於森林及原野價格統制之勅令要綱案(同第十九條)

一、諮問第四十九號 關於臨時農地價格統制勅令要綱案(同第十九條、)

一、諮問第五十號 關於臨時農地管理勅令要綱案(同第十三條)

關此四勅令要綱案、繼續審議、

設置四委員會

【東京十四日電】臨時中央協力會議提議之議案經整理委員會之議案告決定、而第一部乃至第六部提出總會審議未經總會者取在委會審議之方針、是以新設左記委員會、

第一委員會(關於大政翼贊運動並其組織之委員會審議第一步乃至第三部議案、

第二委員會(關於施政之委員會審議委員會第四部議案、

第三委員會(關於產業經濟之委員)審議第五部議案、

第四委員會(關於思想文化之委員會)第六部議案、

此外設置關於國民生活之小委員會、取檢討國民生活問題之方針、又日程第一日總會、一掃翼贊運動及其組織之疑惑、取廣向一般浸透之問題、亦計劃關於憲法論地方組織之問題、

英方反攻誇大宣傳 毫無濟於事實 蓋達主筆發表反駁論

【羅馬十三日電】對英國在埃及戰線之反攻誇大宣傳意方已於十二日之報上、加以反駁、意大利國民日報主筆蓋達氏、更於十三日之報上、再發反駁論、力言英軍之反攻、有不定之旨如左、

英國在埃及有坦克飛行機、野砲之大軍、盡全力加以反攻、然英軍出此大舉、於終局果有如何獲得、恐難期待、意大利之海空陸三軍、以其最高之精神力、與最高度之守備陣、保持永久確固不拔之威容、故英國犯蠻勇之罪過、唯甘受歷史裁判之命運乃當然之歸結也、

意英演成海戰？

【伯爾格來得十三日(拉古扎)電】據由得洛布羅比尼克達到當地之情報云、十三日開得洛布羅比尼克海上有殷殷砲聲、恐係意大利英國兩海軍演成海戰、

溫沙公晤羅總統 協議西印度諸島

【買亞米十三日電】十三日溫沙公與羅斯福大總統之會見、在大總統乘艦巡洋艦搭斯加洛薩號艦上舉行、約經一小時半始畢、十三日傍晚、乘海軍爆擊機復返買亞米之溫沙公、關於與羅斯福大總統會見內容、談稱如左、余與羅斯福大總統、關於西印度群島新基地問題、並爲開發此等諸島英美兩國協力等事、有所懇談、

英美加三國 會議調整匯兌

【紐約十三日電】據D喬治通信社奧大瓦來電稱、加拿大財務次官固拉克博士、爲商議目下於華盛頓進行中之調整美、英、加三國匯兌關係、出席爲加拿大代表、固拉克博士、於該商議、對美財務當局、詳細說明加拿大目下對英債務關係、支付超過增加、一方自美國之物資輸入、有益告緊急之狀態、尤其加拿大之對美要求、局未明確、迄至現在不見加拿大欲美國供與借款之形跡、除唯取得美弗外、不望有佩等方策云、

開拓總局預算內容 提高指導者素質改善農法

【新京專電】康德八年度開拓總局豫算之編造、鑑於日滿關重要國策、離開興農本部豫算、注視日本拓務省豫算、從事編造、除轉業失業開拓及其他外、豫算編成事務折衝告終、開拓關係豫算、雖略形幾分緊縮、但其數字仍不免相當龐大、一般會計約三千五百萬圓、特別會計約八千四百萬圓、再包括其他部外豫算、總計去年度約增加六百萬圓、豫想爲一億三千萬圓左右、在豫算面上、開拓事業、更行强化或擴充去年度開拓事業、大部份充諸新規事業、而明年度事業、採取重點部門、大體如左、

一、提高指導者之素質—爲本格的指導訓練指導者、强化哈爾濱訓練所之現地訓練、設新特科、徹底用堪稱爲開拓機關之指導員、

一、營農法之改善普及獎勵—爲採取大陸新農法即以北海道農法爲基本之機械農法、向北海道派遣二百餘名練習生、使之研究、以謀移殖新農法之開拓地、

一、充實保健衛生設備—爲謀應急充實開拓地醫療設備、一方、繼續行去年度之計畫、除謀哈爾濱醫大及內地醫師大量入團之外、一方爲期有畜農業之完璧、來年度爲養成畜產指導員、以約八十名之給費生、期在日本專門學校養成之、

一、綜合研究之推進與充實—充分活用、發揮開拓之機能、除改善營農、改善農耕形態、其他並向開拓科學之研究、有所努力推進、

一、開拓女塾之擴充—鑑於現在兩所開拓女塾本年度收良好效果、明年度增設五處、養成塾員約二百名、

一、土地改良—開拓豫算形成特別會計部門之重點、爲去年度約倍額之三千萬圓、其主要部份、爲已成耕地之改良、耕地之開拓增田等、

一、國內開拓民之積極

文教關係科長會議

關于明年度敎育行政方面之許多問題、爲將民生部敎育司之意向傳知於地方而在民生部講堂舉行之文教部關係科長會議第二日、於十三日自午前十時起舉行、出席者仍如昨日、計爲田村敎育司長及關係各科長以下各省代表約五十名、此二日間協議之議題如左、

△指示事項(十二日)

一、關于康德八年度豫算之件、

(1)師道學校及臨時初等教師養成所豫算、

(2)中等學校學資補給金、

(3)公立初等學校費國庫負担金、

(4)公立中等學校費、

(5)學校組合教師俸給之市縣籌辦、

(6)中等學校營繕費補給金等件、

二、關於隨同師道教育機關統一改廢之敎官進退之件、

三、關于初等教師免許件、

四、關於日系視學定員配置之件、

△懇談事項

一、敎師補充、

二、師道學校進學希望者學資貸與、

三、學校經費、

四、中等學校實業設備之整備、

五、職業學校之育成、

六、國民高等學校實業科分學級編成、

七、學校長會議、

八、學校營繕、

九、實驗初等學校、

十、鮮人子弟敎育、

十一、教育懇談會、

十二、擴充市縣旗敎育行政機構、

十三、敎科書、

十四、運用大學入學推薦制度、

十五、學校被服、

十六、其他、

褚大使徐外長 正式明令發表

【南京十四日電】國民政府新駐日大使褚民誼氏及新外交部長徐良氏、均於十三日正式明令發表矣、

日外相舉行 樞軸祝賀會

【東京十四日電】爲慶祝三國同盟之匈牙利及羅馬尼亞之參加祝賀會、於松岡外相主辦之下、由十四日零三時半在外相官邸舉行矣、到有英迪利意大利大使、鮑爾蔡德國大使館參事官、德意陸海軍武官、里加匈牙利公使、巴拉斯基業斯哥羅馬尼亞公使、日本側松岡外相、大橋次官外各局長、岡海軍省軍務局長、伊藤情報局總裁等共同午餐後、並有松岡外相之致詞、於和靄空氣裡祝福樞軸國之繁榮矣、

德潛水艦威容 封鎖英國建殊功

【柏林十四日電】英國受德軍之海空封鎖炸擊、已彷彿一九一七年春季之陷於苦境中、而英國有力方面消息謂、此中尤以食料及軍需品、其十分之五六、均被阻止、蓋因德國潛水艦之活躍、頗受致命的影響、德國自英德海軍協定廢棄以來、着手海軍大建造、大抵在開戰以前、去年夏季、完成潛水艦四十三隻、建造中二十八隻、而來年二月許、建造中者、大體完成、潛水艦勢力、致總數達七十一隻、又開戰以後、更晝夜兼行、集中主力、建造潛水艦、而德國在今日下、潛水艦與飛行機相同、技術形諸全般飛躍的發展、結果、建艦日數、極爲短縮、回顧世界大戰當時、需時一年有半之潛水艦、大体九個月即可完成、似行豫想外之大量建艦、事實上建艦力果屬何種程度、全屬軍機秘密、而英國專門雜誌『電捷』宣稱、開戰當時、德國具有船台約八十具、其中五十台、可使用建造潛水艦、又各船台可同時建造兩隻、即開戰以後、約挖有龍骨一百隻、德國當局對此雖未與何等確言、但開戰以後、增加相當新勢力、確無疑義、吾人計算、控除共資與數尙可保有近一百五十隻艦數、一方一九三六年以來建造中之主力艦、數週間前業已就役、本週新聞電影片、即可發表其威容、如斯德國民驚喜之至、使國民海軍亘各方面節節增强主力、對英封鎖戰今後愈益激化、豫想入新春後英國之苦境、愈形深刻、

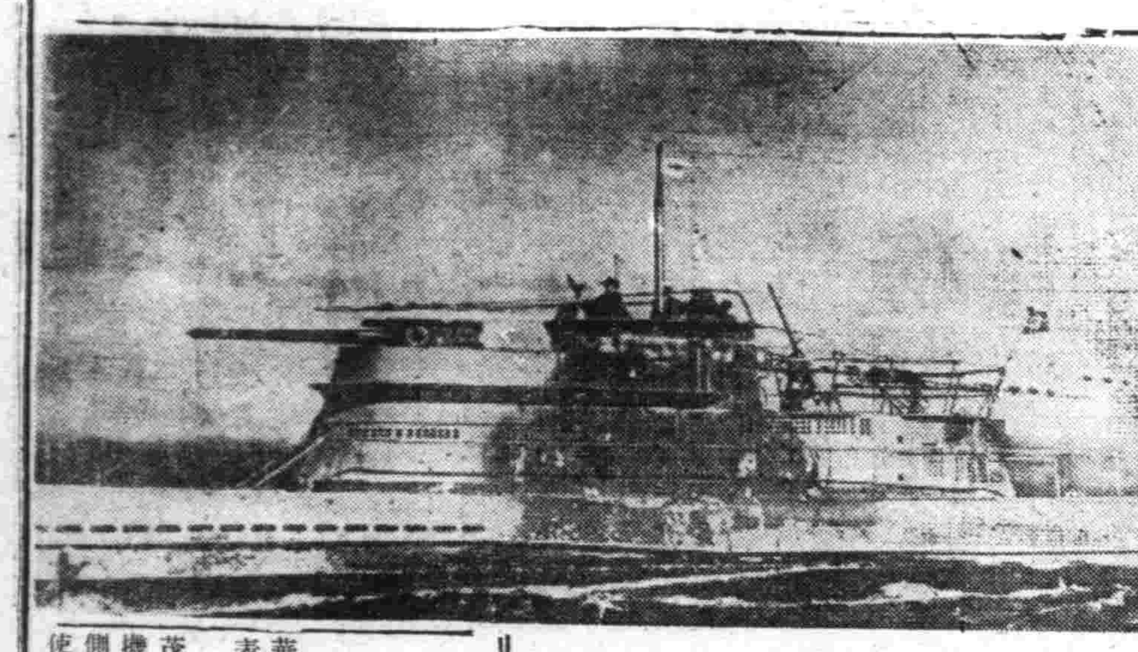

劉公島慶祝色 威海衛舉全市民歡喜

【劉公島十四日電】劉公島於十三日由於華北特別砲艇隊之解交、又飄揚十數年來久別之中國軍艦旗、是日威海衛當地市民莫不喜形於色、官署、學校、港內碇泊之汽船、我克以及市內外街巷、遍懸青天白日旗、市內十字街處、張貼慶祝宣傳畫、威海衛全市、充滿慶祝氣象、午後中國海軍陸戰隊各學校學生各團体、一般市民數千名、手搖小旗、以日本海軍樂隊先導、作慶祝遊行、夜又由敎會軍部主辦、開盛大之祝賀晚餐會、

清水最高指揮官 視察海軍要港部

【劉公島十三日電】讓渡式終了後曾歸旗艦之清水華北方面海軍最高指揮官十三日午後二時、再赴劉公島、視察威海衛海軍要港部、對於黃海海戰負敗戰責任自決之北洋水師提督丁汝昌之墓、獻以花圈慰其英靈、

日對英方抗議 關東丸輪船抑留案

【東京十四日電】大阪商船關東丸、於本月十二日入港達班之際爲南非聯邦商船管理委員會所扣留而印度方面之英國側、以航海證明制度爲楯、對日本船、故意遲延水及食料品之供給、如此可證明英國側對於日本船之壓迫態度一斑、日方對此極爲重視、十四日據在南非聯邦吉田代理公使、達來日本外務省之公電報告、該代理公使、立即向南非聯邦政府明示其關於該船積貨無知留押之旨、而提出嚴重抗議、惟聯邦政府、巧弄徒事遷延之言辭、故預料不易以短時間解決、是以宜先卸下積貨、而議能出港之應急措置云、對於日本船之不法壓迫、既隨如指掌、外務省遂更向吉田代理公使發訓電、使斜同外相、通過克業基駐日英國大使及在京南非聯邦公使、向彼各本國政府提出嚴重抗議、

安南軍心動搖 多逃亡泰國領內者

【盤谷十四日電】安南飛機炸擊那買盤以來泰國及安南國境方面、兩軍連日發生衝突、安南人心極度動搖、據最近此間所得確息、安南政府極端恐怖南部治安不穩、猛然彈壓土着之安南人及青保察人、因之、益招土人之反感與憎惡、一方、安南軍隊內、動搖形色漸次濃厚、多有突破國境逃亡泰國領內、呈請歸順者、數日以前、相傳曾有約二百名安南兵士、投降於泰國側、

安南空軍襲烏本

【河內十四日電】據安南當局發表云、由十二日夜至十三日未明、安南空軍、曾轟炸曼谷及烏本總道總點烏本云、

日空軍猛炸衡陽

【某某基地十四日電】華中艦隊報道部十四日發表 十二日海軍航空部隊加茂川部隊、長指揮之〇〇機、轟炸衡陽、對市外東側辭倉庫等、全彈命中、使敵礙所發生火災、認爲効果甚大、由市街西北難受相當熾烈之防禦砲火、但我方毫無損害、全機安然歸還基地、

蘇聯組織 國防技術會議

【莫斯科十三日電】蘇聯令爲研究赤軍之技術問題、以蘇聯國防委員會令組織技術會議該會議之議長、由技術問題中央管理委員會之指導者夫列諸夫技術少將就任、委員則選任以十九名之赤軍中之有力技術家、

美[illegible]提携？

【墨西哥十三日電】以…加莫喬新政權確立、墨西哥急角度趨於與美國提携强化之方途、據確消息云、美國、墨西哥兩國、似企圖陸軍之提携、美國政府將於來年初、向墨西哥派遣軍事使節、協力於該國陸軍軍備强化、

非洲戰況 意司令部發表

【羅馬十三日電】意軍司令部發表

一、於里比亞戰線、在基萊乃加國境藥爾姆並西的巴拉地區東南沙漠地帶、意大利軍、與敵機械化部隊之間、繼續猛烈之戰鬥中、空軍對此協力冒猛烈之風雨、由麥明至日沒、對敵部隊加以爆炸

一、於東阿菲利加戰線、在蘇丹國境附近、實行活潑之偵察戰、對敵支隊、予以損害、

一、於希臘戰線、無有可特記者、

滿業鮎川總裁 訪問武部長官

【東京十四日電】鮎川滿業總裁、十四日午前十一時、訪問武部總務長官於山王旅館、關於美國對日禁輸爛鐵後之日滿華鋼鐵自給對策、交換種種意見、正午辭去、

滿蒙經濟會議 蒙古代表晉京

【新京專電】出席十八日起在新京舉開之滿蒙經濟調整會議之蒙古政府側代表日比野次長以下一行九名已乘十四日午前十一時三十分抵京列車、經由北京自張家口來京、解裝於瀛旅館、

美謀禁止商船 航行巴拿馬運河

【紐約十三日電】據華盛頓情報云、美國海軍當局進行禁止一部商船在巴拿馬運河航行之計畫、果能見諸實行、實與海運界一大影響、其推移頗堪注目、

晚晨刊共三大張

嗚謝及復業啓事

敝號於十一月上旬不幸突遭火災以致國內外各地關心友好慰問函電紛至沓來本市紳商士嫒每日登門道驚者亦極衆多敝號經理等對此無任銘感今藉報端聊表謝忱再者敝號臨時休業月餘對於內部早即整理完竣已於十三日正式開幕照常營業尚祈各界紳商格外惠顧不勝歡迎之至

奉天市瀋陽區大西街二段一三三號 泰山玉絲房謹啓

接兌營業聲明

逕啓者於康德七年十二月廿九日兌安欒永崇等在奉天市瀋陽區大西街三段一二三號之義聚成車行營業今經說允將該號營業全部兌與敝人爲所有權其欵筆下交清將舊字號改爲義聚成源記車行仍聘敝之代理經營於接兌日以前舊義聚成如欠稅金及債務皆由出兌人自行處理恐未週知特此登報聲明

接兌人 曹墨林啓

出兌營業

聲明人欒永崇外三名出資曾在奉天市瀋陽區大西街三段一二三號創設之義聚成車行於康德五年開市迄今二年之久敝等合意下因營業欠佳不願前圖今將該號所有電話及一切舖墊以及自轉車貨物全部出兌與曹墨林名下經營其欵筆下交清以後敝等與該號一切完全脫離關係特此登報聲明

出兌營業人 欒永崇 欒遇光 郭連科 郭守智 仝啓

遺失滙票聲明

今有新京寶泰昌百貨店於十一月廿日由新京益發銀行滙至奉天益發銀行照付長記名下支票一張票碼一七七四號計國幣二千元整因不愼將支票遺失除向該行掛失票之外嗣後無論落於何人之手槪作無效特此登報聲明

奉天市瀋陽區一德街二段一三 代聲明人 西尾洋行本店啓

鄭重聲明

茲啓者由莊台油糧商永增長興記於康德七年八月三十日停業原股東高瑞興堂宋德裕堂楊興業堂劉福善堂王興立堂等將原股撤出執事人王灝泉丁佩章劉錫三條景新實行出號所有舖墊等均免與敝號名下繼續營業仍用永增長字號刪去興記二字凡出號者一切行爲均與敝號無涉特此聲明

盤山縣田莊台永增長 經理王仲三 財東張德厚堂啓

株式名義書換停止公告

依本廠定款第十四條之規定由十二月二十六日起至第十八回定時株主總會終了之日止停止株式名義書換事宜特此公告

康德七年十二月十五日 株式會社奉天紡紗廠

律師張俊武通告

本律師茲經奉天寧福肥皂局聘爲常年法律顧問倘有對該書局之權利不法侵害者本律師依法負保障之責特此通告

事務所奉天市瀋陽區一心街四段三六號電話(四)三二二六號

兄弟脫離關係 聲明

敝人李秀文在八卦溝以煎餅舖營業多年同胞弟富文與其妻舉氏在舖內不務正經屢以良言規勸二人堅意反抗無奈脫離關係以後伊等再有不法行爲拖欠外債概不負責

鞍山 李秀文啓

大照焚燬作廢

鄙人有自己領名早地大照壹張坐落瀋陽縣八區曹家林子村東處因年久腐朽於康德五年不慎被家人當亂紙焚燬除另請補照外特此聲明

張景福啓

遺失聲明

敝號於本月六日將圖章遺失不論落於何人之手概作無效

奉天市皇姑區中原後大街 春昇永煤局啓

請用

脫離苦海速登彼岸

新法斷癮

能莫爾病

奉贈試藥

大正堂店

總發賣處 本店 大連市吉野町一〇五 支店 新京市日本橋通八〇

總發行所 大阪市西成區旭町二丁目 藤定洋行醫藥研究所

請用本紙記入姓名函索說明書

奉市新五年計畫 第一年度（明年度）預算編成

總額四千餘萬昨提出諸議會

奉天市之明年度預算、已經編成、遂附議於十四日開會之諸議會、此項以所謂健全財政爲前提之新五年計畫、其第一年度、頗有意義、尤其爲準備財政之百年大計、而謀確立基本財產制度、極有特筆之價値、現其預算之全貌、其總額爲

一般會計	一八、八三五、八四八圓
特別會計	二四、一六六、六〇七圓
合計	四三、〇〇二、四五五圓

與前年度（即七年度）當初預算比較、七年度爲

一般會計	一四、四一七、三〇九圓
特別會計	二六、二九五、六八四圓
合計	四〇、七一二、九九三圓

故一般會計增加四百四十一萬八千五百三十九圓特別會計減少二百十二萬九千七十七圓觀其合計、則有二百二十八萬九千四百六十二圓之增加共增加率乃爲百分之五、更於七年度加算二回追加預算、則其更正後之預算總額爲

一般會計	二〇、一一〇、九三九圓
特別會計	三一、一一七、〇〇三圓
合計	五一、二二七、九四二圓

如斯與之比較、更減百分之十六、然預料八年度亦當然追加預算、自不待言、將此當初預算額有所增額、又觀新預算中之財源關係、爲恒久財源之市稅、使用稅、手數料、公營事業收入、交付金等項目分別爲七年度比較

八年度
一七、一〇七、〇〇〇圓

與七年之九百五十九萬八千圓比較、實示七百五十萬九千圓、即百分之七十八增加、此乃由於市勢之躍進、則租稅乃自然增加復因創設省地方費返還制專所致、一方土地之出賣代金、市債補助金、捐助金等之臨時財源爲

八年度
二〇、五一五、〇〇〇圓

比七年度之二千五百五萬三千圓、減額四百五十三萬八千圓、此可以證明爲使市債等之減少、而緊縮財政者至於新預算、按項目分別爲七年度比較、所示如左（單位千圓）

	七年度	八年度
廳費	二、一八	三、四〇七
教育費	二、〇一八	二、六〇五
保健衞生費	二、〇二八	五、〇七〇
社會事業費	二、二七二	四一一
產業費	二、三八〇	三、四五二
土木費	一、九六五	二、六三〇
交通事業費	一、一三六	一、一五一
警備費	一、七三	一、九四三
都邑計畫費	一六、〇九五	二二、二五四
上水道費	八、二五七	五、九八五
諸費	三四二	一、〇二五

如此數字是見當初皆傾注以主力、更觀一般會計中之新規預算如左

五年計畫分	七、六七八、〇〇〇圓
區增設費用	一四四、二五七圓
分區機構强化費用	一八一、二四五圓
由於警察局統合所發生之費用	一、一四七、〇二三圓
初等教育擴張並教員待遇改善	三九七、二二七圓
職業實付資金增加	三四、〇〇〇圓
淸掃機構擴充費用	四八二、四三〇圓

※※ ※※ ※※

對追加預算事業計畫 務期明年實現

奉天市康德八年度預算、業已決定、對於此項預算之重要計畫、當局已加愼重之考慮此問題、即對追加預算事業計畫等、務期其於八年度內得以實現之意嚮、於諸議會亦有闡明方針之處、即成爲此事業計畫考究對照之對象如次、

一、大規模建築國策之市營住宅、
一、新建築奉天警察局廳舍、
一、按區數增設而新設警察署、
一、補助義勇奉公隊費用、
一、建設二千六百年紀念神武殿費用分担金、
一、施行民籍法及兵役法之諸經費、

新設兩汽車

鐵道總局自明年十二日起、於奉天小西邊門至懿路中間添設四十二粁距離之汽車路、又虎林線虎林驛與寶東驛中間（十五粁）汽車、亦於同日開始運輸營業云、

三宅本部長 查閱全体職員

十三日夜抵國都之三宅協和會中央本部長於十四日午前九時參拜新京神社及忠靈塔同十時初登廳、並在協和會館前廣場中查閱全體職員（寫眞即三宅本部長）

納稅者（自戒） 滯納及脫稅 將受嚴重處罰

於本月二十五日之第四期營業稅納入期日之前、大和稅捐局爲喚醒國民之義務納稅及期望切勿滯納受罰計、希納稅者自戒、尤鑑於最近假租購入及不正申告並以利益金內地輸送等手段等、脫稅者日有增加之傾向、乃發表當局談、以期市民之自戒、按目下尙在調查中之脫稅事實計、法人關係十九件、利益額七百二十七萬圓、個人關係二十九件、實上高七十三萬圓、遊興脫稅額約二十萬圓、滯納數已達約百萬圓等、再加之鐵西及城內稅捐局管內者、實具有以莫大之金額、而尤爲遊興稅之類雖亦因稅制施行之不徹底、而其中確潛有相當數之惡德漢、亦無可諱言者、現當局對於此等違反者、已決將出以斷乎之態度、目下正値研究種種具體策中、

徹底標明價格 違者決定處罰

關於强化統制經濟、前已實施對於價格之標明辦法、由市警察局經濟保安科爲主體直接指導、是以爲全滿第一之商工都市奉天、已獲得良好之成績、當局、鑑於尙有未能完全遂行者入以滿系之城內、南市場、北市場管內一帶露店商人數千名之中、仍多不理解者、致未達成完全之實施、現當局業已決定、倘有不顧商人道德與國家法令者、則當即與以指導或決以處罰、故當局深希一般商人、務須積極自覺、切勿疏漏標明價格云、

舊年配麵辦法 關係當局再加檢討

奉天市內應配麵粉、決定十二月份、一月分、舊正用者、通通一括在內、總額二四一八二〇袋三二〇公斤、向市民配給、方法則一如從前、採取麵票制、瀋陽區已經實施、獲得相當好成績、配給暫先不實行、更經市警察、專賣署、協和會再加檢討、

奉市新區劃略圖（參照本日晚刊）

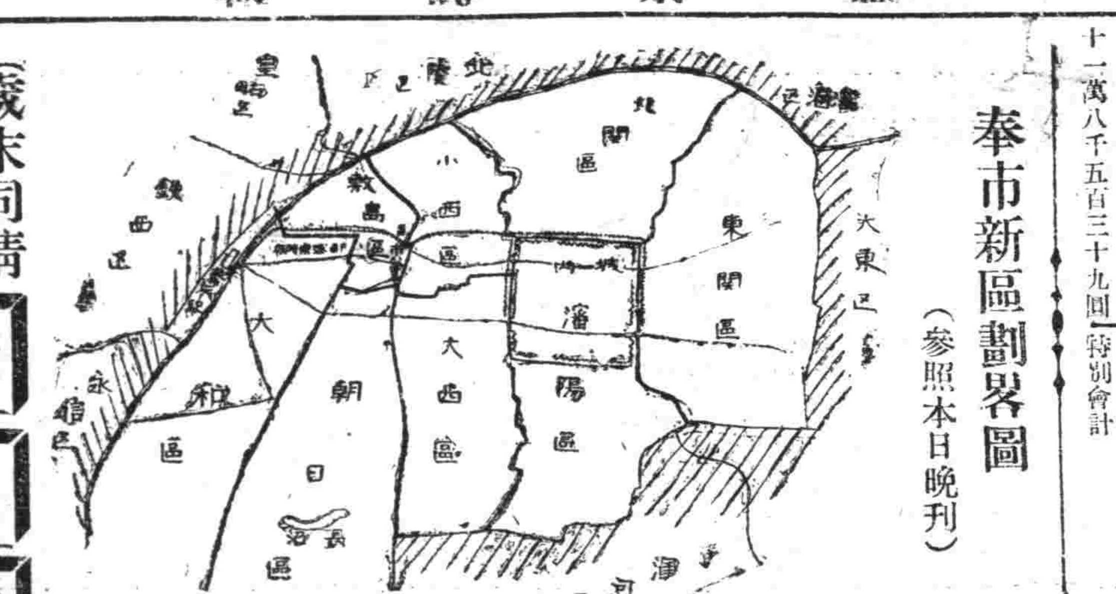

歲末同情週間標語 隣保相扶生活安定

日期〔十二月十四日起 十二月二十日止〕

首次配給洋襪 十七日起全市實行

第一回洋襪配給、自十七日開始、一齊由市內二百五十六處之指定襪子販賣商配給、配給方法、限持有配給證明書者、依家族人數、按印配給云、

市立墓地使用條例

奉天市於大方士屯方面、已有市立墓地之設定、現已決定自明年度開始使用、並制定使用條例如左、

一、禁止埋葬目的以外之使用、
一、使用資格者、爲奉天市住民之家長、
一、得以設定公私團体埋葬區、
一、使用種別及面積、第一種五十坪以上、第二種五十坪以下、第三種十五坪以下、第四種八坪以下、第五種五坪以下、碑石及形像類建設場所、五十坪以下、
一、使用費、取永久使用辦法、以坪爲單位、第一種五圓、三種二圓、四種一圓、五種無料、
一、墓地使用權、除移轉與家督相續人之外、不得貸與之、

滿鐵社員會 議行新体制

擁有十萬會員之滿鐵社員會、期對新体制運動呼應計、遂整頓新會体制、十四日午前九時半於鐵道總局會議室擧行全滿聯合會長會議、協議新体制具體案、首由木村幹事長致詞次對社員全綱領之改正問題、由各代表行白熱之辯論云、

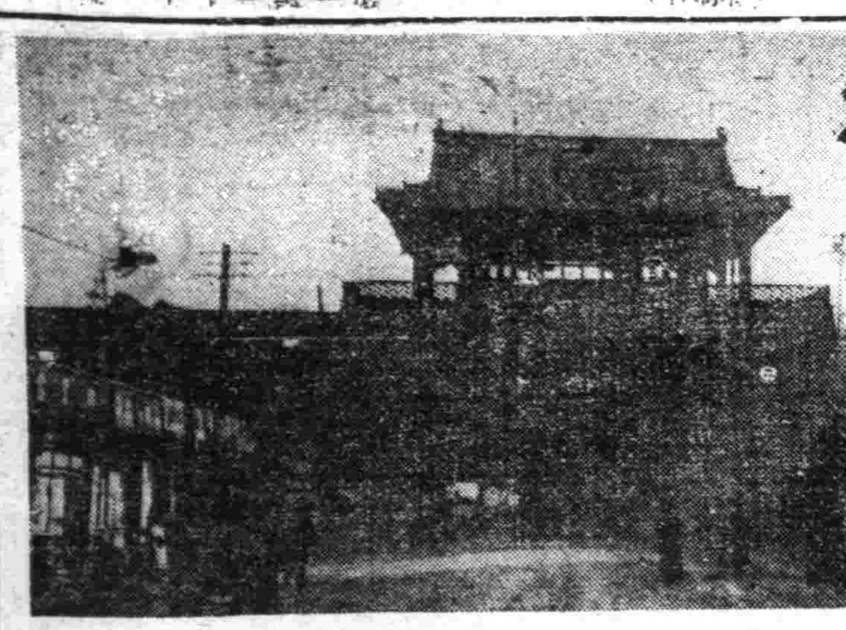

史的奉天城考（中）

在漢朝以前瀋陽爲候城縣 遼代樂郊縣在今城東北隅

奉天在古文獻上、確定名爲瀋州、固已詳見前章、更溯考以前之歷史、考古大家稻葉君山氏謂候城縣即今之奉天、頗値贊成、漢書（卷二十八）地理遼東郡下曰、

候城 中部都尉治

候城乃長城部特設之保障、此縣地點、因從前置有候城而得名、三國志魏志（卷三十）引高句麗傳云、『至殤安之間、句麗王宮數寇遼東…攻玄菟焚掠候城、入遼隧…』此候城當即奉天城也、何以言之原來萬里長城透迤至滿洲、沿渾河北岸達撫順邊境之說、雖尙無確証、但依據年來發掘及致証所得、吾以爲當時之長城經路、殆由今日奉天塔灣邊境、經北陵東陵、達撫順山岳、大抵此長城、或即古代邊牆、其出入之門、必置守備兵、而爲兵員安樓之所須設城堡、故以奉天爲候城驛、置出入之關門、爲當時一大通路、推其設置不外始自燕國築城時代、經秦時而達漢朝、但在彼時、奉天尙屬建築堡壘之一小邑、其後、高句麗族扶餘族發展長城撤廢、此古長城、遂告絕迹、漢代以後、奉天一地、除留有村落之外、或尙爲小都會爾後至遼、遂成移民部落按遼史地理卷志三十八有云

『瀋州、昭德軍中節度、本挹婁國地、渤海時建瀋州、故縣九、皆廢、太宗置興遼軍、後更名、初隸永興、後屬敦睦宮兵事、隸東京都部署司、統州一、縣二、』

文中渤海瀋州之說、固屬謬誤、而行政區劃、固無差錯、此與余前所擧『遼太祖神冊六年徙權順之民於東平瀋州』相對照、可以思過半矣、所謂縣二者、據該地理志云、

樂郊縣、太祖俘薊州三河之民、建三河縣、後更名、
靈源縣 太祖俘薊州吏民、建漁陽縣、後更名

其中之樂郊縣、據遼東志及金毓黻之奉天古蹟考謂即在今城東北隅、從而可知現在奉天城之創始、全在遼代、金蹈襲之、以及於元、惟金代末年、廢中節度、置刺史、爾時、瀋州治下約十八萬四千四白六十人、而都城瀋州、竟佔九萬二千二百二十三人、不難想像當時之奉天城內、已保持相當繁華、城郭亦決非微弱之小堡壘也、

（寫眞爲今之大南城門）

國兵法 國民指導省委會 事務局會議

國民指導奉天省委員會事務局會議、十四日午後二時起、在興亞會館第三樓會議室擧行、向事務局長及紀井主事以下局員三十餘名出席、首由堀田副主事致開會詞、繼由山內第一軍管區參謀報告康德七年度工作經過、關於康德八年度工作運營方法遂行種種協議、繼入於懇談、至午后五時散會云、

商業登記

○株式會社興茂銀行支店移轉（支店）
一、康德七年五月一日鞍山市北六番町二五之支店移轉於左地支店鞍山市北參番町八番地康德七年六月十三日登記

○株式會社興茂銀行變更（支店）
一、監查人左記者康德七年肆月玖日重任馬樹桑安東市元寶區公安街第捌拾肆號張自然長白縣中亭街門牌第捌拾伍號康德七年五月十四日登記

撫松僉理司法縣公署

○東昇泉源記合名會社變更（本店）
一、社員出就三康德七年六月十九日死亡田興亞於同年七月十日繼承左記社員入社國幣壹萬圓全部履行田興亞昌圖縣城街南校後街門牌貳參貳號一、康德七年七月十五日左記社員入社國幣壹萬圓全部履行孫尙謙開原縣開原街慶福街參十番地康德七年七月十七日登記

昌圖區法院

○合名會社支店設立（支店）
一、康德六年四月七日因設立支店於該管內爲左之登記
一商號天泰合名會社一本店新京特別市日出町九丁目壹番地一支店奉天市大和區霞町參番地吉林市德勝區臨江門町翠花胡同四拾號濱江省肇東縣滿溝站南二道街一目的一麵粉大米砂糖煙蘇木材洋灰五金建築材料一切日用雜貨販賣二特產穀物類及棉絲人絹織品買賣三右各項代理買賣及其附帶業務一設立年月日康德六年四月拾七日一社員之姓名住所出資之標的價格及履行之部分國幣貳萬圓全部履行邵承翰關東州金州會火神廟街六四參番戶國幣貳萬圓全部履行邵文賢大連市光風台壹參六番地國幣貳萬圓全部履行邵振聲大連市水明町壹七七番地國幣壹萬圓全部履行張俊卿新京特別市日出町九丁目壹番地國幣壹萬圓全部履行舒純修同所國幣壹萬圓全部履行邵先民關東州金州會火神廟街六四六番戶國幣壹萬圓全部履行邵先煒同所一、存立時期自設立之日起爲貳拾年康德六年五月壹日登記

○商號新設
一、號商大和印刷局一、營業之種類鉛石印刷業一營業所奉天市瀋陽區小西街四段七拾地號一、商號使用者之姓名住所王仲喬奉天市瀋陽區小西街四段七拾地號

○株式會社大興鉛粉公司變更
一、康德六年四月參拾日左記者就任代表會社之董事代表會社之董事楊鶴軒

○合名會社支店設立（支店）
一、康德六年參月四日因設立支店於該管內爲左之登記一、商號合名會社成順和木材商會一、本店安東市大和區七番通七丁目參番地一支店奉天市大和區東亞街貳段壹地號奉天省本溪湖街敷島町拾四番地錦州省阜新縣城內南貳條街一、目的一、木材類買賣二、右記之各項附帶之業務一、設立年月日康德六年參月四日一、代表社員之姓名石靜海一、社員之姓名住所出資之標的價格及履行之部分國幣四萬圓全部履行石成玉安東市大和區七番通七丁目參番地國幣參萬圓全部履行石靜海奉天市大和區東亞街貳段壹地號國幣九千圓全部履行石長友安東市大和區七番通七丁目參番地國幣五千圓全部履行福原十九一郎安東市大和區壹番通壹丁目四番地國幣五千圓全部履行太田直平安東市大和區壹番通壹丁目四番地國幣七千圓全部履行林承哲安東市大和區江岸通壹丁目五番地國幣七千圓全部履行白成溪安東市大和區貳番通四丁目貳番地國幣參千圓全部履行高鎭盛奉天省本溪湖街大川町國幣貳千圓全部履行高良田安東市大和區七番通七丁目參番地國幣四千圓全部履行馬玉和安東市大和區貳番通八丁目四番地國幣貳千圓全部履行劉蘊華奉天市大和區東亞街貳段壹地號國幣壹千圓全部履行任善彬安東市旭日區南貳條通壹丁目拾五番地國幣壹千圓全部履行王子言安東市金湯區新柳街五四號國幣壹千圓全部履行李慶堂奉天省本溪湖街敷島町拾四番地國幣壹千圓全部履行駱滋生奉天市大和區東亞街貳段壹地號國幣貳千圓全部履行劉雙凱安東市金湯區朝陽街四參號

○滿洲變壓器株式會社變更
一、康德六年五月貳日左記者就任代表會社之董事代表會社之董事竹內龜次郎

○株式會社支店設立（外國支店）
一、康德五年五月貳拾六日因設立支店該管內爲左之登記一、商號交通銀行股份有限公司一、本店上海漢口路外灘拾四號
一、支店奉天市瀋陽區一心街貳段貳地號上海河北天津北平市察哈爾張家口河北正定縣石家莊綏遠歸綏綏遠包頭河北保定河北唐山廣東香港廣東廣州廣東汕頭福建廈門福建漳州福建泉州湖北漢口市湖南長沙湖北沙市湖北宜昌湖北武昌浙江杭州浙江寧波浙江餘姚浙江紹興浙江金華浙江溫州山東青島山東濟南山東烟台山東張店山東維縣山東威海衞山東海口山東棗莊新京市濱江省（道理辦事處）奉天四平街奉天營口龍江齊齊哈爾大連江蘇南京江蘇鎭江江蘇揚州江蘇泰縣江蘇東台江蘇鹽城江蘇淸江浦河南鄭州河南開封陝西西安陝西南渭

奉天區法院

兌安營業啓事

敝堂於本年十一月廿九日兌安本市小西門外電車路東順永生自治影箱和拾上所用一切舖墊全歸公合堂爲業此後營業盈虧與顧某無涉恐未週知特此登報聲明 聲明人 公合堂 啓

代辦 登錄繪圖許可訴訟

本市外業均負責辦理手續敏速價格低廉定期不悞
奉天國利代書事務所 律師鈴川鍾憲法律事務所
事務所奉天大西關大什字街北路西 電話二、二七九〇番
土地房產 商業法人 登錄登記 機械礦山 建築工場 一般繪圖 營業許可 日滿鮮華 民刑訴訟 諸手續 代辦所

緊要聲明

爲聲明事鄙人承先人遺產並鄙人經手自產鄙人常不在家常往營口蕩將家務事委子慶福料理家務鄙人有監視之權未料家門不幸子慶福忽於康德七年陽歷九月十九日死亡惟鄙人之土地建築物契照絡絨皮襖水獺帽子水獺大氅白羊羔皮襖各一件騾馬稅票三張並亡子手章等件於子慶福亡時均被子媳王氏盡數掩藏屢索不現不良子媳王氏心懷叵測無可諱言今登報聲明嗣後對於鄙人之財產等項經子媳王氏手無論與當變賣抵押與滿日鮮各國人氏概作無效特此登報聲明 聲明人盤山縣田莊台久遠東街門片三二三號 韓德義

緊要聲明

啓者敝人因病多年自有房產等事會一度委託華壹氏藥房代爲經理因而敝人之圖章亦留置該號意在取用便利現敝人已恢復健康上列之房產等事仍收回自己經理惟敝人之圖章留置該號時誠恐人心叵測亂爲動用爲此鄭重聲明無論發現何項字據非敝人親筆所書者純係盜用僞造概作無效 安東市 王淑貞謹啓

聲明失照

啓者氏有西豐縣松樹村車站西南處土地一段五拾畝拾五畝參拾五畝照二張於本年十月間不愼將三拾五畝地照一張遺失除向關係官署聲請補發新照外無論落在何人手或抵借貸款氏概不承認悉作無效 開原城三陞廟西胡同 趙屈氏 啓

聲明作廢

坐落奉天市大西街三段一七五號本人所有土地因早歲在外謀生故將照契滿洲各一紙均寄存於成誼郭作霖家中該郭作霖旋即移居他處久無音訊除向市署請領土地執照外該舊契無論落在何人手中概作無效 戴永富啓

接兌聲明

啓者本號人位業多年生意歇業所有舖墊賬目貨物等兌與馬瀾臨名下繼續營業字號福源慶瀾記並經中議定將福源慶榮記接洽之事祈向福源慶瀾記辦理不與福源慶榮記干涉恐未週知特此聲明 錦州市福源慶榮記謹啓

失照聲明

敝有四知堂領名熟地一段坐落金川縣小椅山屯西南海字一百號計原額下則地一百畝大照四張（附帶七十五畝二分浮多執照一張）於大同元年九月因匪亂遺失除請縣補發新照外特此登報聲明作廢 聲明人 張向辰 艾華珊

亡失滙款支票聲明作廢

啓者敝號由哈爾濱益發銀行匯奉天益發銀行照付第一九三二號支票一頁不記名式國幣伍百圓郵寄途中丟失無論落於何人之手概作無效除向該行掛失止付外特此登報聲明作廢 哈爾濱日升昌 代聲明人奉天榮興棧 仝啓

私立奉天善隣女學院招生

民生部大臣認可

一、宗旨 本院是日本婦人本其『母心』對於滿洲帝國青年女子用日語實施高等及普通教育以養成家庭婦人的常識或指導生活的基本或保育幼兒灌輸日滿親善的眞精神爲目的
一、招收額數 本科五〇名（三年畢業）日語速成三〇名手藝、洋裁科三〇名（各一年畢業）幼稚園五〇名
一、報名日期 自十二月一日起至一月三十一日止
一、考試日期 二月四日
一、宿舍設置 設有宿舍加以保護監督
一、招生要項 函索附郵票四分即覆

奉天市大和區義光街四段二五號 財團法人 善隣院 電話（二）三八九五番

招生 鍋山女子專門學園

一、宗旨 本學園爲力圖滿日婦女之親善、融和婦德涵養授以現代社會生活最適切服裝上之技術及智識以養成婦人經濟的獨立之能力爲目的
一、組織及年限 專攻科一年 速成科六箇月 本科四箇年
一、入學資格 專攻科 女子中等學校卒業者有同學力者爲合格 速成科 本科 全右 國民優級學校卒業者有同等學力者爲合格

○關於詳細事項請函詢本校（但須封入二分郵票）
校址 奉天市大和區長白街二段 電話（二）五六五九番

感冒解熱 治療萬全！ 效果迅速絕無副作用！
感冒解熱特効藥 實効散 感冒期間最適用之藥品
本舖 東京神田 天然堂
二十錢 三十錢 五十錢 一圓 三圓 五圓 NO53

民事 刑事 商事 鑑定
前滿洲國最高檢察廳檢察官 律師 辯護士 經濟學士 下條貞秋
事務所 奉天市大和區信濃町十三號森ビル三階 電話 三—七九六二番
事務所 哈爾濱市地段街二號地弘報會館三階 電話 七三六八番
安東事務所 金湯區興隆街一三 電話 三九五三番

本店爲普及文化誠意爲顧客服務
徵集 基本讀者
利益優厚・手續簡便
簡章（附郵費四分）函索即寄
奉天大北街第四段一三七號
盛京書店出版部
振替口座奉天五六〇一番

感謝治癒眼病 介紹良藥
敝人患眼病數月双目失明視物不見幸經敝友介紹視思明先生所製眼疾各藥服用不數日完全治癒是以登諸報端特爲推薦諸君介紹焉 謹啓
視思明藥店 奉天北市場大觀茶園內 中央戲院東

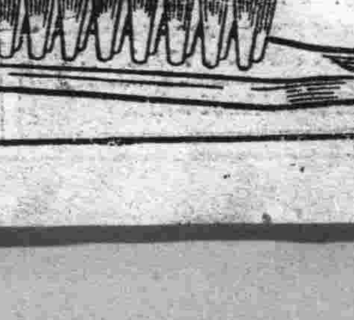
丹頂 歯ブラシ 刷子
不折毛 不拔毛 無比
3倍之耐久力
此種中高植毛之齒刷子對於磨刷之齒部內側能徹底磨刷至齒潔地步

德意志戰爭心理學 4

（吉摩乃特著 不單譯）

△戰爭及戰時指導之心理學 這是爲作者的主要研究題目而埋頭之問題。作者在這問題綜合統一了在戰爭心理學的所有分野裡的研究成果。而加以研究。這決定了戰爭心理學者的實踐的價值。實在是最重要的結論的部門。

△戰爭倫理 給與戰爭心理學以實質者就是戰爭倫理學。一九三六年出版的作者所作的『戰爭倫理學』是在弗斯將軍十分的激勵下所成就者我們偉大的軍人。同時又是偉大的人間。以軍人的莫大指導的業績。是以精神的道德的自律的。且是强力的人間任爲前提。才是確得了心理學。由這種見地作者繼續前作。關於『德意志將校團的文化的業績』『於戰爭上的偶然與運命』『偉大軍人的世界觀』。『在戰爭上決斷力之意爭』等主題。屢屢發表勞作。又在這一方面。還要推米爾界。劉拉里子。陸界常的研究。這些努力。在目下這一方面的研究不過逐漸就緒。而還在幼稚的階段。然而這事毫不能減殺這事自體的意義。

戰爭心理學的理念。像如此達到了極新的學的自覺。是屬於最近的事情。而能夠漸次擴張深化。闡明起來。現在這事以中央 戰爭心理研究所爲中心。在各地實驗所的相屬多數的所屬員。實行共同研究。廣汎而且 强力的 進行着。

神皋雜俎

撫松見聞記 1

雪年

本年九月七日余與同事張君奉命轉勤。彼爲濛江。我則撫松。年餘之下不勝變心。蓋久在都市生活的人們。一提到山溝。立刻感到一種畏縮。尤其濛撫兩縣地處邊陲。交通不便。其他姑置不論。即途中之跋涉。其苦將何以堪。因而遲遲數日方始動身。茲將沿途經過及在撫松見聞拉雜記之如次。

▲由奉天到朝陽鎮

我們是同月十七日午前十一時五十五分由奉天起身。在友人送別下離了久居的繁華奉天。乘二等車一路前往撫松。車內與張君漫談頗不寂寞。可是時間一長。我們又不約而同的停止話鋒了。有時我們瀏覽窗外的風景。則見高山峻嶺。巨川細流。此伏彼繼。今人興起不少人生變幻之感有時又稍覺煩悶。希望能縮短行程最好是一眼就到了。其實由奉天到朝陽鎮僅六個鐘頭的時間。竟好似悠悠度過了一年。下午六時許到了朝陽鎮。當晚宿客棧中。探詢後方知鐵路局的バス。在兩月前。即行停止。往來旅客困難萬分。除少數有地位者有時就便縣署汽車外。其餘極不方便。以此之故我們在朝陽鎮一連住了三日。無事時即閒步街頭。朝陽鎮雖爲海龍縣之一鎮。然而交通便利。商賈蝟集。爲東邊之重鎮。在建國前東邊剿匪司令即坐鎮此地。可見其地爲東邊一帶軍事政治之中心。二十日撫松縣著汽車因公來朝陽鎮。經實幾多之言詞方允乘坐。張君往濛江去因有バス據說如途中無障碍則一日往復一次。所以張君決定坐鐵路局之バス前往。因而我倆在次日清晨就由朝陽鎮分袂作別了。

▲輝南縣山道中

我從朝陽鎮是早六時起的身。過輝南縣三十餘里。即走入大山套中一直經濛江到撫松二百五十餘里。不見平地。全係被崇高的巨山圍繞着。這山勢還都帶着原始的典型。由車窗外間祇是荒山遍野。雖然在有星點的部落。點綴是山野中。但多半仍然蠻一片荒涼。汽車路開在山腰上。有時車行其上。道路既然凹凸不平則忽高忽低。而人們之心靈亦隨之一起一伏。途中更有一個山勢險惡的地方。所謂老嶺。山勢之奇雖夢中亦想不到其初由低而漸高。車中人尙無察覺。既而到了山窩的盡處。驟然向左折回。其勢高而且陡。車向高處逆行。特別費力。由其燃燒之汽油聲亦足以証明。而司機者亦聚精會神。大有稍一疏忽即行滑退之勢。既抵山頭。又復猛然向右折回。更在其拐灣處見到山澗中有摔碎的破舊汽車不禁令人手戰心跳

▲美麗的撫松城

是日下午六時許到達撫松因從鐙於輝南濛江之簡陋。想像中撫松更當次之。既而到了此地大有出人想像以外者。縣城是在四面環山的一塊平原地上。其面積約五六里（直徑）西。南皆臨松花江。北靠松香河。山水與家屋相連。景緻殊佳。坐在旅館的屋中。由窗外望。既可見到滿山的紅葉飄飄。復能聽到江邊的水聲淙淙。縣城約二里見方。有內外二城。內城爲土壑外城爲黃花松所製之木柵。高約一丈五尺。雖不若奉天城牆之高且大也。然亦堅固異常。內外城中間。有深約丈餘之護城河一道。城內有一大什字街。爲商業之中心。街道非常平坦。兩側有極整齊之沿溝板立於什字街的中心點。可以眺望四門。正大街多爲磚瓦房。大約均爲近十年以內之建築。但被商家所佔用。背街則泰半爲木板房。草房則不多見。（未完）

詩

▲北安詩草 （陳英斌）

江山依舊景全非。史上風光太半無。恨煞子卿來塞北。平安已不見匈奴。

銀海茫茫無涘涯。漫天飛絮鬥霜華。我生今始方知冷。滴水成冰信未差。

只宜此景夢中逢。銀海驪波幾萬重。到此已無塵色相。更聽梵刹送夕鐘。

北安三日盡吟詩。個裏情腸祇自知。欲寫滄桑切後史。載途風雪立多時。

葡萄談

（2） ＝觀應＝

其次爲亞的倫達克葡萄原產美國。生長力强能抵抗虫害。隨地可以栽種。蔓梢褐色。節間二三寸。卷鬚生自第四五節。有間歇性。芽成三角形。帶綠褐色。葉厚。缺刻甚深。表面 綠黃色。裡面 有絨毛。呈淡褐色。果穗圓筒形。皮濃黑色。上被白色果粉。果肉柔軟。汁甘酸但有異 臭。生食不 甚適口。八月中旬成熟。其次尙有和合葡萄。華盛頓淑女葡萄等種。

葡萄的栽種時期。可自冬季落 葉後至春 季發芽前。二星期內栽種。方法可依預定之栽培式普通分下列三種。（一）直立單幹式。（二）直立平面式（三）棚架式。至於收穫時期。因爲葡萄沒有後熟的作用。必須十分成熟方可摘取。成熟的標準紫色者固可 以果皮顏 色來鑑別。但白色則難依顏色而決定。因葡萄的果面。均有濃厚的白粉到了大部脫落。才呈透明狀。只有看到果面粉枯時。便是成熟的表示。採取宜於天氣清朗。朝露已乾時候。舉行時須小心將果穗剪下。勿使果實脫落。如欲貯藏鮮果。可放入冰箱中。平時將果穗掛 於空氣 流通地方也能保持五六日。不致有損壞腐爛的危險。至於用途。除作果品 之供應外。釀酒也是原料之一。

（完）

喇嘛派別談

（崇璋）

喇嘛二字爲藏語。乃至高無上語也。其意與各地。稱和尙爲『某某上人』相似。清代以尊崇黃教。爲懷柔蒙藏政策。故對於喇嘛。襲封爵號。按品分職。儼然與官吏無異。政教一體便於控馭。此所以二百數十年來。蒙藏無二也。喇嘛之興。雖始於藏。而佛法遠播。種族各異。因而清庭在喇嘛之出身上。劃分等一曰『西藏喇嘛』以藏籍爲主。二曰『滿洲喇嘛』以旗人爲主。三曰『蒙古喇嘛』以內外蒙古人爲主。四曰『游牧喇嘛』以青海籍爲主。五曰『香喇嘛』以川邊及甘邊一帶者爲主。六曰『太監喇嘛』乃宮廷內各佛堂之司香太監。一剃度而爲黃衣僧者也。

上述六種。爲清代喇嘛之六大派別。此種派別。非喇嘛本身所自創。乃清代理藩院（即理藩部）。爲求控馭上之便利。因有此種之分別西藏。蒙古。游牧。西番等喇嘛之 名稱及歷史。皆創自明代或清初。太監喇嘛。則始自康熙十八年。因宮幹重地。不能容僧 人常川駐錫。乃有太監剃度爲僧之制。太監喇嘛與圓明園之太監。道士。爲清代闕入中之兩大特制。

其滿洲喇嘛。雖肇自盛京。而滿洲喇嘛誦滿文經卷。則始自乾隆朝之創譯四體。大藏經文以後。然盛京時代之滿洲喇嘛。其階級待遇。與西藏及蒙古喇嘛相同。而爵號名位之次序。則在西藏喇嘛之前。及滿文大藏經譯成後。則滿洲喇嘛又降於西藏喇嘛一等。因滿人。若皆剃度爲僧。則在政治上。軍事上皆有莫大之損害。爲繁殖種族計。然又不能明令禁止滿人爲僧。因降滿洲喇嘛爲『家廟喇嘛』以限制之。其重要之條件。即蒙藏喇嘛。爲國有之官僧。俸祿糧餉。皆由國庫支給。爵號職秩之任免。值隸於朝廷。私人不能蓄用之。因是各王府。以及八旗世族之私有家廟。若欲招喇嘛奉香火者。則以選用滿洲喇嘛爲限。滿洲喇嘛。即爲滿人私有之僧侶。則俸祿餉糧不能與國有之蒙藏喇嘛相同尤其是爵號職秩更不能相同。收入既微。而職秩又卑。故一般稍能生活之旗人。決不願剃度爲喇嘛。因是滿洲喇嘛頗數甚少。稀且不常見。而爵號中。亦無膺封呼圖克圖。活佛者也。僅潛邸滿洲喇嘛。有札薩克者。潛邸滿洲喇嘛。即如雍正帝未登極前之雍親王府家廟之滿洲喇嘛。乾隆帝之寶親王府家廟之滿洲喇嘛。嘉慶帝之嘉親王府家廟之滿洲喇嘛等是也。

其他各府邸之私有家廟滿洲喇嘛。至末葉。因府王之勢力凌替。生活日據窮。若輩皆星散奔食他方。自民國後 以至今日則即國 有之蒙藏喇嘛。生活上。已感不足。而所謂潛邸滿洲喇嘛則又皆星散。月前石橋丑雄先生。曾調查滿洲喇嘛相囑。而北京各寺廟。獨無滿洲喇嘛其人。僅於大淸會典事例中。得見滿洲喇嘛四字之名稱。以爲滿洲喇嘛。必在滿洲國也。昨因拓碑事。與護國寺住持相晤。始知滿洲喇嘛。早於民國十七年。隨『八旗』一名詞。同時烏有耳。

曉

（馬雲超） ＝續＝

從拔著一身半農村式外衣的都市的一角。滑行到蛻化爲近代韻味 的都市 的又一角。在『旅行案內所』給父親購了車票。又送父親走進月台。火車蹇進站了。蠕著白氣。吐著黑屑。看父親踏上的跨進車廂。不知怎末。心特異的難過起來。也不等車開。便抬抬手示意『我去了』。

父親。在這樣一個侵晨裡。一個快磴進 七十歲 的老人了。爲了我們一家的生活。冒着風寒。到遼遠的地方討債。而自已又迫 近三 十歲了。只能寫一點不三不四的文字。連一種吃飯的方法或手段也沒有學會。不但自已的生活基礎築在父親身上。就連應由自已養的第二代孩子也一同的。在眸角上有些兒濕潤了。

父親的『一生不是一生。而是一個長的努力』——吉巴比尼（G.P.asini）——從記念裡發掘出這這個句子。我眞感激的要了。

歸途中。那行人舖道上的黑眼球子藍眼珠子的姑娘。浴在金黃色的朝陽裡。明朗的健康的姿態哪。對於我也都消失了魅惑力。（完）

讀書誌疑

（亞丹）

▲啜菽

以手量物輕重曰啜菽。見莊子註或曰『顚篤』。音義同也。今各處口談。尙有此語。又以一心權事之是否。亦用此二字。

▲到

廣東順德人。謂欺曰『到』。宋史西夏傳曰。『不如出兵以到之』。索隱曰。『到欺也』。猶俗云。『張到』。謂張網得禽獸也。到。得也。張儀善欺人。故謂欺人曰『張到』也。

擬字披露

婁煥周	景文	適禮
牛光義	宜賢	扶雲
王淑蘭	郁欣	近芳
王肯俠	捷先	大超
王忠維	濟之	信夫
王蓬武	共揚	經寰
信胤齡	偕杉	壽峰
馬紹雨	潤竹	靜齊
郭鍾慶	共英	視山
王化民	景熙	穆臣

法律的發生

（趙仲珊）

必要 者。事務 之母也。凡事務因必要而生。然則法律果因如何之必要而發生乎。是宜亟爲論定者也。

希臘雅里士多德（哲學大家。爲演繹法之始祖。西元前一 三 八四生。西元前一三二二沒）謂人爲社交的動物。當其營生活也。決不能離羣索居。自織而衣。自耕而食。於是而有團體。有社會。有國家。皆所以謀一羣之安寧幸福組織者也。人類立於此團體之下。無 論古今。皆懷有不足之感。與其欲足之念。飢則思飽。寒則思煖。既飽且煖。復思精美。貧則思富。賤則思貴。既富且貴。復羨長生。人之情之。是曰慾望。是曰利己心。此利己心者。即人類之原始的 原 動力也。

然人類之慾望。無一定之界限。世界 愈進步。慾 望之種 類愈增加。任各人之所欲。則不足之念。終無滿足之日。勢必與有同種之慾望者。互相競爭。社會之上。自生强者壓伏弱者。優者 欺凌劣 者之弊。迨其後。弱者劣者旣盡。而强者 優者之間。因利害之關係。又生衝突。於 是人 類之間。汲汲以爭奪爲事。迄無安寧之期。所謂滿足其慾望者。終難達其目的矣。明察之士。知欲滿足一已之慾望。非於無限慾望之中。劃分羣已之限界。一方面認他人之自由不可。由是互相退讓。以得始調和

孤憶

（樊嘉）

淸風徐徐。
冷月高掛碧空中。
白楊樹下影森森。
密柳深處陰沉沉。
隻身倚欄憶幽人」
魂思飄盪萬重山。
想盡幽人一切情。
不見幽人影！
寒光普照孤人衣—
微風來—
地下寂寂衣弄影。
只有人影伴祖映。
不知—
何時對語庭前與幽人！
）（）（）（

說·臘·菜

秋末冬初。臘菜疙疸成熟。各大醬園皆大量收買。醃之入缸。備製醬疙疸。水疙疸。五香疙疸。雷震疙疸。佛手疙疸之用。醬園收買之臘菜疙疸。率皆體大肥碩者。所剩細小彎曲無所取材之小疙疸。則以低廉之代價。售諸平民住戶。醬冷食小販。製成熟悶『臘菜』。此菜以臘菜疙疸。從頭切片。擦大使蘿蔔爲絲。同煮成熟。悶於罈或罐內。吃時加香油高醋。辣味鑽鼻。而清越飄逸之氣。殊非筆墨所能形容。此間家庭所製。有另加胡蘿蔔絲者。紅白相間色彩調協。尤如有趣。在昔一入冬令。沿街即有叫賣熟臘菜者。多老翁或村婦。小孩。以扁擔一條。前後挑粗磁罈罐各一個。在大街小巷。各胡同內。往來吆喝售賣。因味美價廉。售賣極易。不但是佐食美品。常吃可敗心 火。開 脾胃。實爲一種沁人心脾之家常美味。今年因臘菜疙疸昂貴之故。較往歲價值。超過兩倍以上。成本過鉅。故製售者。已不多見矣。（潔忱）

常·識

◇—誤吞硬物

誤將硬性物質吞入胃中。如鑲嵌之牙。方形角形之木塊骨塊等。均有腸痛腸胃之危險。若距院醫遠時可速將含纖維較多之山芋等食物。或昆布絲（即將昆布切成細絲）食下。則硬性物爲其所纏繞。可以安然經過胃腸而排出。

（繪事） 談·石·黃

·君厂·

藤黃於繪畫中。共用甚廣。古人於藤黃外。尙有用石黃雄黃者茲述之如下。

▲釋名及產地

本草釋名。『黃金石。石黃。熏黃。』

蘇恭曰。『出石門者名石黃。亦是雄黃。而通名黃金石。石門者爲劣爾。惡者名熏黃。』唐陳藏器曰。『今人敲取 石黃中精明 者爲雄黃。外黑者爲熏黃。雄黃燒之不臭。熏黃燒之則臭。以此分別。』

陶宏景曰。『武都氐羌也是爲仇池。宕昌亦有之。小劣。燉煌在涼州西數千里。近來紛擾。皆用石門始興石黃之好者耳。涼州黃好者作雞冠色。不臭而堅實。其黯黑及虛軟者不好也。』

宋掌禹錫曰。『水經注云『黃水出零陵縣西北。連巫山溪出雄黃』。又抱朴子云『雄黃當得武都山中出者純而無雜。其赤如雞冠。光明曄曄者。乃可用。其但純黃似雌黃無光者。不可用』。

蘇頌曰。『今階州即古武都。山中有之。形塊如丹砂明徹不夾石。其色如雞冠者眞。有青黑而堅者名熏黃。有形色似 眞而氣臭 者名臭黃。又接州接西戎界。出一種水窟雄黃。生於山岩中。有水流處。其石名靑烟石。白鮮石。雄黃出其中。其塊大者如胡桃。小者如栗豆。上有孔竅。其色深 紅而微紫。體極輕虛。』

北京風光

（柯亞濤）

北京這個地方。從前爲歷代帝王建都的處所若論當年風俗習慣。有直隸通誌。順天府誌。大興。宛平縣誌可考。但是近幾年來。一切的一切。都有許多的變更就令在各家著述上看來間有一二。然皆虛而不實略而不詳。茲特將親目所見。親耳所聞。和親身所閱歷的。分誌如次。

一。口味＝北京人的這一張嘴。都是歡喜吃的葱蒜醬油醋當先。若是過了十天半月沒有食好的物品。就是像熊掌魚翅。燕窩。海參等厚味的珍品。也是不是飽他們所欲的口味再說口味厚。也是以北京爲冠每天 所食那油 膩的東西。在別地方的人看之生畏。可是他們習以爲常。也很容易消化。所以北京人的吃。是任何地方人所趕不上的。

二。茶館＝一般中下等階級的人。每天到茶館裡邊品茗的。約分幾類。有工人。如瓦木匠棲棚匠。棚匠。厨茶兩行。皆係淸晨到茶館喝茶吃點心。若是今天沒有工作。至九。十點即散。有商人。如豬肉槓子以及湯鍋舖的商人。至下午三點鐘後。無事可做。彼此到茶館裡談論行情。又肩挑負販。當本天買賣完畢之後。（未完）

象在緬甸

（斂哉）

當機器時代剛開始的時候。大家都異同聲的說道象的時代已成過去。

象的時代是成了過去嗎？誠然不錯拿一輛內燃燒着引擊的曳引車來和在樹林中的象來比那當然是象的功用不及曳引車了。而且更覺得象是一個笨物。但是遇到雨季。曳引車就許陷在沼澤裏面不能轉動。同時。一樣可以在乾了的水道上和高低不平的石塊中而會破裂毀壞。試問象能如此嗎？再說象固然是得有象夫來看管牠。可是曳引車更得有專門人才去駕駛它。而且這種駕駛的人常常會在緬甸的荒野中染着熱病而死。在緬甸常將那毀壞了的曳引車的銹骨架當着一種奇物。而象却是今天仍和昨天一樣。明天仍和今天一樣。永遠地是麻栗樹材業之王。

在緬甸還得採麻栗樹一部特許的地方。那酷熱的森林中有許多矮小的棕色種人赤着全身僅僅在腰際繫上一塊布。每人手裏都拿着一把明晃晃的利斧。向高約百五十呎的大樹的根部猛力砍着。等到砍的樹枝發出吱吱的響聲更發出一種可怕的劈裂聲。他們便趕緊遠遠地躲開。隨着高大的樹就在一陣騷動和震耳欲聾的砰然聲中。慢慢倒在地上。於是突然的如死一般的沈寂。

敬告患痔漏諸君 （注意）

諺云十男九痔聞之悚然男性固多女子患痔漏者亦不在少數足徵其症之繁衍與病狀之不同決非一方一藥所能治愈者而刀割又可畏以致輕者轉劇重者衞窮敗等患病以來凡有治痔漏之良藥聞之即試終鮮效果有以手術割刮數次復犯者有用蝕藥腐爛者不但毫無效驗反而潰破不堪流膿淌水奇癢奇痛實難忍受屢治屢犯千方百醫均歸無效所受種種之痛苦筆難盡述想染患痔漏諸君定知斯症之頑惡異常矣茲經劉東郊先生不用針刀純以藥力毫無痛楚完全治愈根除淨盡快慰何似謹將敝等小照登諸報端廣爲介紹非爲劉君宣傳營業實恨此症之害人耳並申同病相憐之意敬告患此痔漏諸君速往一診無不手到病除良醫只在目前幸毋交臂失之且劉君醫治痔漏三十餘載每年經其治愈者曷啻數萬眞可謂患痔漏者之救星也

共選俗語數句以頌先生之醫術 敝人等全啓

素稱難治 患者不防 內痔破裂 破爛通腸 時輕時重 身体必傷 配製良藥 一切痔瘡 一經治癒 無不稱良

惟有痔瘡 大便乾燥 肛門腫脹 濃水淋漓 痛苦非常 請醫診療 家傳秘方 不用刀圭 永免病典 負責保愈

痔久成漏 濕毒內藏 外痔結瘤 腥臭抗嫌 率延不治 宜愼勿慌 多年經驗 藥到見光 此種治法 絕不荒唐

生命有妨 奇癢劇痛 疙疸潰瘍 行動坐臥 有碍健康 該醫對此 功效無量 除根澈底 痔瘡慈航 患痔諸君

此症初起 便血汪汪 日久長[illegible] [illegible] 誤投醫[illegible] 研究最詳 無論痔[illegible] 立挽[illegible] 收效迅速 [illegible]

函問附郵票四分

劉東郊先生寓奉天大西關利昇慶胡同成平里三條六號

本號新由東洋運到大宗荷馬全車及裡外帶附屬品等應有俱備倘蒙賜顧不勝歡迎

貨存豐富 批發零售 物美價廉 歡迎主顧

大順洋行

地址奉天大西關中間路北 呼出電話（二）二六四八番

奉天市小西磚城門南電車道路西

▲明遠堂藥房發行▼

●專貼 小兒氣卵 小腸疝氣 偏墜雙墜 串氣腹痛

家傳有效 **專治小兒氣卵** 延春補天膏藥

●定價・特張八元・大張四元・小張二元

◎外埠函購◎請由郵局掛號匯款每張加郵費二角 用法簡便詳載說明書◎獨家經售並無代理

委任文官受驗講義 半年修了 四圓五角

按新文官令編纂之函授講義

當今身負次代國家干城之青年諸君・求仕之道唯須先突破委任文官之考試而無他途且從來偏重學科之考試制度・現已根本改革・實可謂造成諸君發揮實力之時代・望速讀由當路之權威懇切解說之本講義・則無患不能易易突破此關門也・

建國講義錄

急速！ 報名！學則進呈 新京慈光路四〇五 建國學會

民益鐵工廠出品

奉天市瀋陽區惠工街三段三九（工業區一馬路） 發明發賣人 王伯勛

苞米蕎麥穀物粉碎機 輕便精白機 自動香油機 豆腐碎 昇降機 淨糠機及其他糧米機之附屬品等備有樣本及詳細說明書函索即寄

本號出售小成藥標各種良藥功効偉大久已馳名遐邇各種類頗多不及備載僅將著名成藥列後

奉天省長許可訖

蓯蓉補天丹 烏鷄調經丸 益母還魂丹 加味二仙丹 硃珀安神丸 回陽化陰膏

主治各症列下

奉天市大北街白塔寺東第二胡同 遍大埠市均有代理家

德慶增藥房製 電話四·二一九五二番

爲刷新滿人婚葬舊習 制定新式之婚禮葬儀

節約一切冗費限定贈答酒宴

【大連】精勤大連實行委員會、以爲生活刷新之實施、首使婚禮葬祭簡易化、關此前曾發表、關於婚葬之新樣式、促進市民普及勵行、尤以滿人方面之婚葬、如葬禮時、多本諸舊習保存人情面子、尊重形式冗繁頗多、對此之消費節約、應急速改革、一切滿人惡習、務須打破、養成儉約美風、是以將新規定之葬婚禮儀樣式、由鄰組轉知於滿系市民、照樣勵行、即新婚葬樣式、大體如下、

定婚禮、現金衣服等之贈送廢止。

配送物品、有餘裕錢項可以存款通帳或國債券配送之、

招待客、限定以最少數之關係者、如有交際疎遠者、可於式後通知之、

服裝式樣、新郎着國民服或協和服、新婦可着最素質之旗袍、他如參列賓相等、亦以此爲標準、

舉式、吹奏音樂務求素質或廢止、不得租借衣服式儀之時間須短縮、花車亦素質、馬車之輛數、亦加限制以少數、

披露宴、限定以近親近族、菓酒菓子、飲料、及其他嗜好品等、合計每桌限以二十圓以下、

禮物、二圓以下、幛子額子、銀盾物品等皆廢止

照像、限以尺寸及枚數

死亡通知、限於近親近族小範圍、

葬禮、開吊時起至發引之期間短縮、自死亡日起、至殯葬日間、限定以三日內、紙札之馬、牛、花車、及紙幡等物件皆廢除、避却虛飾、音樂隊素質、誦經簡略、廢止路祭、葬列亦簡略、廢止招待宴會、如有贈送吊幛吊額者、皆須素質、燒化紙張及紙錢等亦簡略、吊慰金限制二圓以下、

燒週年　僅招待近親近族廢止音樂隊、燒化紙張紙錢皆從簡略、配食素質、札紙抬房等皆廢止、

防火宣傳週間

各機關參列舉行祈願祭

【錦州】袁市長攸關火患之未然、於月之十六日午前十時、招集各機關各法團及區街長市民代表等齊集於錦州神社前、舉行防火祈願祭、是時盛大舉行並宣傳火之用心、由十二月十六日起、十二月二十二日迄、至利用製立看板、或標語在衆目易見之處所揭示之、以便一般市民週知、而資防火思想之普及云、

最敬禮後、及達成開會目的、而行散會云、

遼中協和會 開催委員會

【遼中】協和會縣本部、爲協和會之營運、與共同運動之指導强化、特於本月九日、召集各區村委員各分會長來縣、於縣本部長、縣本部人員、共同出席之下、開催會議、纂精研討、亘數小時之久、所議事項如左、

一、協和問事委員會草案

一、組織共同運動指導運動、

一、弘報强化運動、

一、虛禮廢止事項、

錦省開第七回 省整備委員會

【錦州】第七回錦州省整備委員會、十日午前十時、在省會議室、於武內委員長以下全委員出席之下舉開、以新年度之各種施設分配方法爲中心、遂行協議午後五時半散會、

表彰教育功勞者

【西安】西安縣當局因注重縣境、對於教育著有勞績、可爲教育功勞者之人、選令教科長臚陳事績、呈報省公署鑑核認許以咨酬庸、經教育科長盛文光、擇成績卓著者、爲西安教育會役員、金長寶爲最有成績、加以推薦後奉天省長認爲西安縣教育功勞者頌、表彰狀一枚、賞金一封令發到後、薛玉衡縣長鄭重頒發與金長寶爲有教育功勞者之表彰云

第四次教育總會 在師道盛大舉行

【齊齊哈爾】爲謀本市教育向上、而爰例舉開之第四次教育總會、昨假師道學校爲會場、由市內各教育關係者參集下、依預定計劃盛大舉行、全體一同着席後、繼續開會辭、及並全體向國旗行敬禮、及國歌合唱、國本奠定詔書捧讀、省教育會長訓詞、最後會後市教育會長訓詞、最後會務及會計報告、儀式終了後、乃稍事休息最後繼開協議左記之會議會項目、

一、市教育會改制關係事項、

二、市教育會業務並機構改革關係事項、

三、康德八年度事業計劃並預算編成方針關係之件、

最後研究發表及懇談及致閉會辭、全體向國旗行

哈市署明年度豫算 統計約達七百萬元

現查定完了再經諮議會決定

【哈爾濱】哈爾濱市公署爲伴隨市政躍進之發展、對於明年康德八年度預算問題、由主計科着手查定現已告成完了、經各會計整理後、定於二十日召集諮議委員開會協議後、再行決定、當初各科提出之明年度預算、要求額、因社規事業計劃之積極性、約有四千萬元之龐大鉅額、經查定之結果計爲一般會計千六百餘萬圓、特別會計千四百餘萬圓、合計三千萬圓、本年度最初之預算爲二千三百萬圓、而實質又有七百圓之增加、此增加額之原因、即因市警統合、警察局人事費、物件費之一部百萬元、四方台水道事業費二百二十萬元、市營住宅建築費百五十萬元、傳染病院新築費百六十萬元、第二清理作業所新築費五十萬元、同時新規超債額統計七百五十萬元之譜云云。

强化北滿防衛 設立防衛學校

【齊齊哈爾】國民防空最要緊之今日、爲呼應全國民熱、對全滿最初之防衛學校、本市空務協會支部、本月八月對防空思想、先自學生家庭之防空思想普及已收莫大之成果、來年具體設立學校制度、目下着着實現中、即防空先自家庭爲中心而普及宣傳、以家庭之主婦、及學生担當防空重任、而以學年制、設立學校、訓練防空學生、及毒瓦斯火災、等之處理、及防空[illegible]之全般普遍而教授、利用各學校之教場、省內到處得可開設、由各村長、担當連絡云、

爲宣傳國兵法 行政科全出動

【五常】本縣鑑於時當壯丁適齡者申報强化週間、爲闡國兵要務、圓滑邁進萬勿遺憾起見、特於十二月五日、令行政科職員等全體出動、分別前往各街村實地指導徹底宣傳以便順利的達成國兵之使命云

校長會議歸來

【北鎮】縣城省立各國高校長王九成、韓玉書曹福山諸氏、於上星期奉令晉省參加校長會議、等情業誌前報、茲已公畢歸來、對於教育前途、當必有所表見云、

全滿唯一之運動殿堂將出現

（安市）以十年計劃於明年起動工

【安東】市營綜合大運動場建設案、於前豫定之五道溝大嶺區地、基自詳細視察以來、開始着手設計、茲十一日、業將地基分配設計決定、於近即將向省請求補助金、關此綜合運動場、總地基爲二十四萬坪、於明年八年度爲初年度、計畫十年、豫算以四百八十七萬圓、至於初年度由体育館（地基二萬九千平方米經費三萬二千圓）競技場（地基五萬四千平方米豫算八萬六千圓）之建設着手、逐年建以蹴毬場、日本武道場、滿洲武道場、洋式武道場、以及小兒運動場兼遊園地野球場、網球場、足球、籃球、水泳場、滑冰場、室內滑冰場、馬場射擊場、弓道場、釣魚划艇池等、如斯加以建設將來工竣、堪稱全滿唯一之運動殿堂云、

壯丁呈報完了 忙於整理工作

【南坎】本村伴隨全滿實施之康德七年度適齡壯丁呈報、村公所當局、自十一月二十一日起亘一週間、適齡壯丁呈報强調週業於本村地帶極稱英兒壯志之意氣裡、本村由良好成績中而告終了、對呈報適齡壯丁申報書類、村當局現在積極整理、最近即可提出送縣、並村管下各屯長展開實地宣傳、亦得預期之效果、現村公所從業員由每日不眠不休、忙於屆出願之整裡中云、

青年訓練所 新舍建築竣

【興城】本縣青年訓練所、自成立以來、業經數載、所受訓練一般青年者、益愈踴躍、舊址青年訓練所校舍、日漸不敷佔用、並諸爲强化青年之訓練、並謀青年之遠途、益愈進展計今由該縣籌措巨款、於溫泉馬路之北側、建築新校舍一所、業於上月杪竣工、該舍修完、而一般青年於日昨齊移新舍、宜常益超向上另有一番起色云、

强化賣金報國運動 中銀支行揭示通告

【開原】滿洲中央銀行開原支行、近奉本行通告、爲充實國內金之原力、以實踐資源之愛護、遂發起賣金報國運動、該支行以相當價格而購買、更爲民衆爭先去賣、特製賣金報國通告作有力之宣傳云、

道外發生天然痘 當局努力防止中

對死者家中隔離消毒同院均種痘

【哈爾濱】道外北五道街、門牌二十八號、住戶滕德信、素以開設飯館爲業、其子名小三、現年二歲、忽患病疾、總延醫治療結果、但病勢依然危篤、現已判明爲天然痘、於十一日午前十一時許、病勢沈重即行死去、正陽署衛生系據報、認爲該病係傳染性、若不撲滅、恐其蔓延、所以除對於死者家中、實施消毒及隔離外、並對於同院之住戶、共計男女約達二百餘名、一律實施種痘、以免其蔓延他人云云、

定期行卒業式 各校正籌備中

【鞍山】市內公立各學校、國民四年優級二年學生、已屆卒業之期、應行卒業典禮、而市學務當局爲注重教育、隆重舉行計已擬定日期、邀集各界來賓參加、而資紀念、聞其擬定鐵道東的、八卦溝、沙河各校爲十二月廿日、鐵道西的中央校等爲十二月廿一日、現在籌備中云

慶祝友邦紀元 舉行學生展覽會

【哈爾濱】日本皇紀二千六百年濱江省慶祝委員會、爲慶祝友邦日本紀元二千六百年式典起見、特向管下各縣市旗所屬各公私立中初等學校學生、募集學藝作品、以資慶祝現已募集多數、故於本月九十兩日間、在哈爾濱師道學校教室舉開學生作品展覽大會、每日午前九時起至下午三時止、一般市民遂意前往觀覽云云、

大連副市長更迭 後任菊池氏決定

【大連】副市長田中穆氏、榮轉駐滿全權大使館秘書官、並兼任事務官、關東局秘書課長、及文書課長等要任、至於遺席之大連副市長、決定以現關東局文書課長菊池璋三氏後任、十日正式發令云、

爲集配貨物辦理圓滑 齊鐵主辦「整備週間」

【齊齊哈爾】今次之齊齊哈爾鐵道局、爲使集配貨物、辦理圓滑計、定於月之十五日起、盛大展開集配貨物、辦理整備週間、故亦有此關係之齊齊哈爾商工公會、特爲召集市內各主要業者、及各商業關係出席、於十二、十三兩日、每日午後二時始假該會會議室、舉開集配貨物關係懇談會云、

青年不甘運沒 志願請求從軍

【鐵嶺】當十一月中旬之國兵法宣傳旬間時、由協和會劉鳳趙玉崑二氏同縣署關係者、赴六區各村、大事宣傳國兵法意義、民衆莫不明瞭國兵重要綱領故縣方所屬街村壯丁適齡者申報、殆未遺漏、茲鎮西堡協和會員高海濤、供職於鐵嶺國立種馬場、返籍查知、其家未能將其向該村公所提出壯丁適齡者申報國勢調查時家庭漏報高氏、幸高海濤乃一有志青年、不甘落後、故於日前赴協和會詢問今次國兵法壯丁適齡申報要項由指導科詳加指示並立時辦理壯丁申報手續、自下高氏已履行壯丁檢查矣、溯今回市縣努力宣傳、予人民深刻印象然無知者、一旦漏報、尚自鳴得意、而高海濤一滿十九歲青年、竟能奮發、甘願受壯丁檢查、其志令人可欽、亦國兵壯丁檢查時期一段佳話云、

慘殺煙草小販案件 現捕嫌疑濃厚數名

現正審訊中不久即可判明矣

【哈爾濱】曾哄傳一時之道外南頭道街、住戶煙草小販李萬和年四十歲、於七日夜携帶鉅欵、行抵南馬路製冰會社門前、被人慘殺事件、當時經過情形、已誌前報、自該慘殺案發生後、警察當局頗爲重視、由廳毛司法科長親身出馬指揮之下、全體刑事以不眠不休之精神、張佈警網、銳意搜查、該被害殺之屍體、於九日下午二時許、在市立病院、由森博士執刀有相原檢察官廳毛司法科長、上原搜查長、濱田鑑識股長、正陽署松井司法主任等立會之下、實施解剖被害者之李萬和屍體結果、於搜查陣上得到線索、於是由司法科全體、總動員從事嚴密搜查、卒於十日、已將傳兆通等數名嫌疑、重大濃厚者逮捕、現正開始嚴厲審訊中、關於此慘殺事件不久即可正式判明云云、

謀滿系生徒留日便宜 州內將獨設留學制度

州廳現與中央折衝中不久可實現

【大連】關東州內在住之滿系中等生徒、其於中等學校卒業後、希望昇入內地高等專門學校者年來頗不乏人、但此等學生赴日本之生徒、須於新京受滿洲國留學生徒檢定試驗後、更於滿洲國留日學生監督局監督之下、方許赴日昇學、州內學務當局、鑑於州內學生留日者、頗感受此制度之不便、故經研究結果、關東州內、希望設定獨自之留學斡旋制度、且各學校及教育各關係側、亦皆贊助期待、現近數年來、州內滿系生徒、其向學心、頗爲熾烈、而每年新學期時、希望留學內地之滿系中等生徒、亦不下二百餘人、如此則州內獨自之留學斡旋制度、愈感必要性、因故州廳當局、定於州內新設當局學生斡旋機關、與滿洲國側交涉、計議後轉呈於關東局、目下與中央折衝中、不久可能實現、明春之卒業生、雖不及此惠、而後年卒業生、定能享此便利云、

爲謀物價統制强化 通飭各商標碼制度

【輯安】本街輯安警察署基於物價統制法、爲掃除往昔一般奸商利圖、暗行交易、無正確價格計、特通飭本街各商店、對於物品販賣、一律改爲明碼制度、以資經濟警察易於調查、而昭市民之公允、倘有陽奉陰違者、而不實行蹈明者、一經查出、決定予以嚴重懲罰云云、

討伐隊奏凱歸

【鞍山】警察廳前奉令編討伐隊一隊、由特務科長爲隊長、赴〇〇方面、前去討伐、該隊旗開得勝、馬到成功、業將匪類剿盡、大奏凱歌、於今（十一日）凱旋歸鞍、市內各機關首領、各法團代表、協和會、各市民數百人於午后四時、均至車站歡迎、至四十七分北來列車到站、該隊全員下車後、與歡迎者致禮畢、即步伍堂堂、軍威整肅乘自動車歸警務

爲期節約汽油 召司機會議

【遼陽】市內官署會社等汽車、司機四十餘名、爲對該等時局認識、順應國策、檢後赤誠、每日需用汽油澈底節省、及交通事故防止、定於本月十四日、假鴻運樓飲莊、開懇會議云、

爲謀經濟統制强化起見 成立文具食料織品器皿組合

【輯安】本縣商工公會會同關係出席種種研討後、遂於本月四日正式組成右記四類組合、1、食料品組合長爲伊澤洋行池田益夫、2文具品類正組合長丸都洋行豐壹聖茂、副組合長裕興東盧高聲、3、織品類正組合長曲子和、副組合長穩盛裕楊高峰、4、器皿類正組合長常芳泉劉續圃副組合長源與永李香齋云、

愼重改選村長 結成銓衡委員會

【訥河】某於街村制之規定、對自康德五年一月一日就任而至來年一月一日任滿之村長、本縣關係當局、爲愼重改選、決行以複選制度、而期於本月二十五日前、由村民中選出銓衡委員五名、以詮成銓衡委員會、然後由銓委會就村民中之有資產、有品行、有德望者之中、選定村長候補者三名、呈請縣公署指名任用之、關此改選辦法、縣署已於日前發令矣、故縣內各村屯、刻正熱烈於選舉活動中、至其村長人事、關於來年勢頭即可決定發表云

煙館汚吏私刻手戳 自盜煙份被縣查捕

【鐵嶺】縣民生科長劉星一氏對於癮者極爲關心、但撫戒除、不當三令五申、誨諄諄誡、希望舊癮者、日漸稀少、新癮者不再發生、杜絕煙癮害人之毒物、始達成禁煙之使命、使民出苦海、邁進東亞樂園、實係斷煙救民之要政也、日昨該氏親詣管煙所巡視、有無弊端、查明經理煙份職員李國華、品行不端、專尚詭計、不由正道異想天開、私刻手戳、捏造通賬、加蓋手戳、徑天秘密自盜煙份、現將李某看押、以待嚴懲云、

開催經濟會議

【新台子】警察署長陳惠英、自蒞任以來、對於一切政務極力整頓、於月之八日、招開全體經濟會議、詳加討論、由各業組合長、規定價目表、令各商將所售貨物、按照公定價格、填寫明白、標籤懸掛、以便交易顯明、而免奸商暴利云、

斷禁政策强化 兩管烟所撤廢

【五常】縣公署鑑於本縣自實施阿片斷禁政策以來、頗獲預想以上之功果、更自康生院成立後、對於癮者之救療事業、益愈緊張、各管烟所內凡在三十五歲以下之癮者、均已大體戒除完了、可謂一掃黑籍之痛苦、而登光明之覺岸、今爲更進强化起見乃以安家、蘭橋兩管烟所之癮者、逐日戒除殘餘無多、該兩管煙所、虛糜多大之經費、實無設置之必要、故自康德八年一月一日決定撤廢云、

街公所配麵粉

【北鎮】縣街公所公告、於十二月十日、開始配給人民麵粉、每戶四人以下半斤、五人以下壹斤、八人以下斤半、十人以下二斤一般人民頗爲叫苦、欲領則不足一人之食、不領則通賬無名、令人未免進退維谷云、

按人分配石炭

【旅順】市朝日町二丁目矢商會出張所、現在分配十一月石炭、按人口多少分配、若按兩個洋爐子、於十一月分、分給石炭四麻袋、若有四百斤、人多數者多給石炭也、

街公所募僱員

【北鎮】縣公署影壁貼有佈告、黑山縣街公所募集僱員若干名、資格國民高等卒業者、年齡十八歲、

歲末同情週間 演義務戲募欵

於今日開催懇談會研究辦法

【營口】當茲酷寒歲暮冰雪載途之時、一般窮困市民、啼飢號寒、嗷嗷待哺之情況、殊堪憫惻、市公署行政科有鑑及斯、乃擬於舉辦歲末同情週間演唱義務戲劇、廣爲募集金額、藉資引起鄰保相扶互助美風、爲關於該進行事項之檢討、特定於本月十四日午前十時、在同署會議室開催戲劇懇談會云、

歲至二十五歲以下、試目普通試期康德八年一月八日、報名截止七年十二月廿五日、取錄後待遇月支薪二十五圓至卅圓、有志者幸勿失機云、

國高校遷新舍

【西安】奉天省立西安國民高等學校、其校舍爲西安街有之師範校址、其房屋均係舊式而且不敷應用、前經西安縣紳民集欵經、奉天省公署民生廳在縣城東門外擇地、建築校舍若干坪、業已竣工其國高校遷入新校舍已遷移完竣、

實行配給棉布

【南坎】村公所當局、爲憂時下貧民棉布缺乏、近由當局請求、由縣方商工公會發來大批棉布、日前已經詳調戶口、於月之十二日、以公正法配給管內村民、每戶按六尺半配給凡持有物品配給通賬者、經村公所及警察分駐所蓋章證明、即可前往附近商家領取云、

酒每斤五角

【遼中】燒商萬巨源每日釀酒蕊夥、前以價值至低、以致求多於供、故每日門前蜂擁如市茲經請准官府、每斤提高至五角此後足以源源供給、一般酒友可無枯竭之虞云、

體育

專心武道鍛鍊身體

指導担當者滿洲帝國武道會決定

滿洲帝國武道會、神武殿落成同時、開始一般鍊武者之希望訓練報名、已每日自午前八時至九時之一小時間、自午后五時至七時之二小時間、亘兩次專心磨練日本武道、鍛鍊心身中、各指導者如左、

◇劍道　石井、小島兩教士、

◇柔道　△月曜、小谷七段、福積五段、萬田六段、△火曜、城戶六段、門野五段、藤田五段、△水曜伊田六段、羽生五段、井澤五段△木曜小谷七段、中島六段、八木五段、△金曜萬田六段、岩科五段、城戶六段、小原六段、△土曜中島六段、倉田五段、齊藤五段、

◇蹴毬　和久田、八尾兩氏、

分別担當、並鍊武者特歡迎初心者、使用神武殿內武道會道場本部備置報名用紙、可以無料鍊武、鍊武者每日增加、訓練間、頗呈盛況、

新京協和分會 對抗桌球對手

協和會新京分會對抗軟式桌球大會、定本月十五日午前十時、在西廣場小學校舉行、第一次戰對手及不戰而勝者如左、

第一次戰△東邊道新瓦斯△市公署對滿洲生命△京汽車對治安部△勞工協會對生必△滿鐵對管理局△民生部對鑛發△滿航對總務廳△滿炭對宮內府△新京工大對滿映△滿拓對地籍整局、不戰而勝、中銀、興銀、滿業、電電、國際運輸、電業、

奉天運動具商 組合創立總會

爲謀配給之圓滑及價格之安定、預先準備結成中之奉天、安東、錦州、通化、熱河等南滿地方運動具商組合、頃選定組合員二十八名、自十四日午後二時、在奉天大樓、舉行創立總會、付議組合定欵、業務規定本年度收支預算案之件、按照原案均經可決後、舉行役員之選定、決定左記諸氏、

理事長　野田文治（奉天星運動具店）

副理事長　吉住美利（奉天体育堂）

理事　太田龍三郎　五名

監事　山田鍊兵　外一名

昭和十五年度男子 全日競泳十傑（二）

△八〇〇米自由型

一、津田國男（日大）一〇分一一秒〇

二、天野富勝（日大）一〇秒一九秒四

三、本間俊夫（立大）一〇分二一秒二

四、栗原徹（日大）一〇分二三秒四

五、松山正一（明大）一〇分二五秒六

六、酒井孝一（岐商）一〇分二五秒六

七、片山崇（慶大）一〇分二五秒八

八、竹內定夫（東邦商）一〇分二八秒六

九、宇田守榮（早大）一〇分三二秒四

十、田中英作（早大）一〇分三六秒八

十傑平均　本年　一〇分二四秒九八　去年　一〇分一九秒五〇

△一、五〇〇米自由型

一、津田國男（日大）一九分三一秒六

二、田中英作（早大）一九分三一秒六

三、本間俊夫（立大）一九分四一秒八

四、酒井孝一（岐商）一九分五一秒六

五、竹內定夫（東邦商）一九秒五六秒二

六、村山修一（伊都中）一九分五七秒二

七、越戶優一（日大）二〇分〇二秒八

八、宇田守榮（早大）二〇分〇八秒六

九、片山崇（慶大）二〇分一七秒六

十、天野富勝（日大）二〇分二〇秒〇

十傑平均　本年　一九分五五秒九二　去年　一九分五四秒六二

△一〇〇米平泳

一、大浦誠一郎（立大）一分一六秒〇

二、田畑三郎（早大）一分一六秒二

三、古川敏（早大）一分一六秒六

四、大林嗣司（早大）一分一七秒二

五、岩崎粂郎（慶大）一分一七秒八

六、葉室濺夫（櫻泳會）一分一八秒二

七、吉村喜之造（日大）一分一八秒二

八、鈴木重一（東邦商）一分一八秒四

九、葉室貞男（日大）一分一八秒六

十、上山茂穗（立大）一分一八秒八

大連特刊

第六九五號 盛京時報大連支社 大連市榮町二番地 電話二一九六五番

市民期望之國防館 決定明春動工
地址州廳前廣場工費百五十萬

面當時局下、國防上必要之國防館、現在滿洲各主要大都市之牡丹江哈爾濱、新京奉天撫順安東各地、已先後建築、該館既可爲時局下萬一時之防衛司令部、更可供爲軍事上之各種機關、故已設之各地、頗可以之貢獻於國家的要求、惟大陸關門之國際都市大連市、目下尚乏此重要機關之建設、誠爲遺憾、前者三浦州廳長官別宮大連市長、川田兵事部長、岡田滿鐵理事、首藤商議會頭、張官商會長岩井鄉軍聯合分會長、等發起之下、關於建設事務會迭行協議、刻間已得成案、決以建築費百五十萬圓、建設於市內州廳前廣場內、十日午後二時四十分、於同建築場內、由軍官民各代表者參集下、舉行祓式、明年着手開工、落成時先以大連陸軍兵事部、移轉於該本館中、有時以之充用防衛司令部、更可利用本館之特殊性、在鄉軍人會、依之以爲教育訓練上之完全、且更可爲徵兵檢查、簡閱點呼、及宿營將兵等之收容慰安等場所、除軍用而外、他如學校教練宿舍、特殊機關之宿泊、並國防婦人會各種團體所利用、至於國防上之研究、講演、各種集會等、皆可利用效用廣大、又可以資普及國防思想向上、其完成頗可期待云、

竊車案頻仍 被警破獲四起

大連市小崗子、及沙河口兩警察署司法係當局、於本月五日、捉獲竊賊四件、分別誌之如左、

△呂景貴年二十四歲、鮮蔣人、住市內西山屯東北山、於大連驛寸會社充當苦工、與住市內春柳屯小侯家溝商郡百四十六番地昌光硝子工場工人李景華年十八歲、共謀之下、各自各該工場內竊取洋釘五寸者若干、咸以逐日帶出少許之手段、以蔽他人、往售諸小崗子五金行、得金三百餘元、後被警查弋獲、

△于耀亭年二十九歲、於本年八月、在市內愛宕町二番他關宗恕處、竊出價值百餘金之衣服等變賣易款、以供生活、

△孫共盛年二十二歲山東人自本年十月於市內西崗街百三十七番地東聚盛等處竊取衣物、值金五百餘元、

△王慶年二十六歲、住戶市內汐見町二番地、行商爲業、怠惰成性、坐食山空、以代指名竊盜劉榮年三十歲、典當所竊自行車三輛、值金三百元、從中折半分肥、乘暇遍於全市、竊取車輛後爲警捕住、扭署看押、

州廳定購糧穀 即將陸續運來

查諸刻下當地、以及州內地方、因受糧穀逼迫、咸呈憂色、州廳當局、關於此項、爲講求應急對策特將碼頭積存糧五十二車全行分配、以濟焦眉、至於糧穀會社定購之食糧二百車、因北滿頻雨、登市滯澁、致被延悞、時下州廳與滿洲國糧穀會社、再折衝妥洽、將以連續手法、施行配給、故自此觀之、我州民食糧、可保無憂矣云、

強化經濟統制 設經濟警察課

州廳當局伴同今日州內經濟統制之強化、爲對處經濟事犯之複雜化、將現在廳內保安課經濟警察係分離而昇格之、計劃新設經濟警察課、刻正着着準備、前月二十九日、曾實行增員、並發表官制令、其計劃之官制、事務官（課長）一、警部四、警部補八、通譯二、囑託二、巡查七四、巡捕一二八、職制決定後、最近所爲商民注意中之經濟警察課、實現獨立、但以關東局警察官署庶務之規定、及關東州廳事務分掌規則之改正上、尚須相當時日、故同課獨立開課時、須待今年末或明年春、同時現在州內各警察保安署係所屬之經濟警察、亦合爲一係而獨立之、一方由於今回官制之發令、關東地方法院檢察局經濟係警察官、亦增一、名書記及通譯亦各增一名、如此則完備強化之經濟警察陣容云、

年末警戒網 警察官分班出動

隆冬歲晚又值宵小跳樑惡輩挺身走險之際、每年此際竊盜匪賊、猖極一時而本年又值國際情勢複雜之非常時、如惡德商人之貪取暴利、不法之徒謀報火災等、皆應預防於未然檢舉剿滅、更須徹底、是以警察當局、日來準年防之實施結果州廳警察部、通令州內各警署、自十二日起至除夕日間、全州內警官總動、亘州內完佈水洩不漏之警戒網、除制服班警邏外、私服警員分有高等司法之特別班並保安經濟班等、連絡密行警戒市內側如銀行會社、郵便局等現金出納機關、尤須嚴重警戒、防止保安經濟等事犯、一方更注重於防諜防火、至於市外各村落內、由各派出所、夜間檢查路上行人、使惡輩無乘機之隙云

毛皮商乘機居奇 觸暴利被送懲

大連市大廣場警察署經濟係、於月之初旬、查得所管地方販賣毛皮商暗行交易、價格高提、有觸暴利、當將違反者兩家檢舉今已審明、將公文備妥、連同人犯、一併押送地方法院檢察局、其各個大略情形、誌之如左、

△市內伊勢町六十番地、毛皮商美亞公司管理人趙荊璞年五十二歲、於本年八月中、由大阪方面購到銀狐圍脖、值價金八元至十五元者十條出售時暴利四倍、致爲傳案、

△市內大山通五十一番地毛皮商興亞公司營業主李大榮年五十六歲、好本年八月購到銀狐圍脖值價金十元至四十五元者高賣二三倍、因與公定價相反、致干禁例、

布商暴利 審明送局

大連市汐見町二番地、杜昌注品雜商信泰執事、杜昌懷年四十歲、將底價金四元八毛一疋者之棉布、寄十一元、計售出二十疋、得暴利若干、繼有住市內香爐礁三區二十九番地、吳服商東孚號呂受孚年四十七歲、亦將公定價棉布每疋實金十三元、事被小崗子署經濟係查知、將兩造傳案審訊、至於如何處罰、尚不得知、於日內押送檢察局云、

奸商暴利被捕 審明解送檢局

大連市仲町九十五番地食料品雜貨商執事、劉寶智、年二十歲、本年十月十二日起、至十一月十日間、公定價一瓶金二元五毛之清酒、故抬高價、每瓶暴利一兩毛、實與市內西町百十一番地、金泰運等、二十八名、計得暴利金四十餘元、沙河口警察署查知、六日被檢舉云、

開拓女指導員 過連赴京

滿蒙開拓青少年義勇軍第四次女子指導員一行、二十九名、由滿洲移住協會職員吉川藤三氏率領之下、於本月十二日上午九時、搭抵當埠港外日滿連絡熱河丸來連、查各行員司、身着柿色國防服請神百倍、輕移玉趾、登往大陸、一行於當日乘下午七時四十分列車去新京、聞後配屬於各訓練所、以任寮母之職云、

國際運輸 社長赴奉

國際運輸社長、古川幸四郎氏、因赴新任之禮、於本月八日午前九時三十分、由大連搭乘亞細亞號列車去奉天云、

警官訓練畢業 到連視察各地

關東局警察官練習所、乙科第三十五期生四十名於本月十日卒業、分別於州內各警察署服務、於月之六七兩日、由片桐教官率領來連見學云、

日青年會舉行 卅周年感謝祭

日俄戰爭時、皇軍慰問隊、於滿洲大事活躍之大連日本基督教青年會、對於大陸進出之青年、補導非鮮、今爲迎三十周年紀念日、於本月十八日午后四點鐘於大和旅館舉行感謝祭云、

促成州內立案 新設指導所

大連商工會議所、以爲州內各種產業、逐漸繁興、所謂興亞據點之關東州內、今後漸形成貿易中心地、同會議所處於指導的立場、所負使命、認爲重大、故曾計畫設立關東州產業指導所、目下由永井副理事着手立案中、其第一目標、在開發州內雜貨工業、最初計畫規定建設費二十萬圓、經常費五萬圓、後因財界有力者、表示贊助、以爲五萬圓之經常費、不足振起大事業、最低限度、還須二十萬圓合議所首藤會頭、頗爲贊助、賴州廳協力下、急速建設、同產業指導所、與現在之授產所不同、以雜貨工業研究之振興州內雜貨工業、爲計畫具體化計、定以三段進行法、先由內地運入代用品中最優秀物一千種、於明年正月末二月初旬間、假三越商店內、開催代用品展覽會、以供州內企業家參考之、並對一般消費者、普及利用第二段、於三月中旬、假三越開催關東州生活必需品展覽會、助長雜貨工業振興、最後充分準備畢、至第三段時、以之完成關東州產業指導所云、

健康之酒 一新 奉天八王寺醸造工業株式會社

肛門病 痔瘡便血 良藥 化痔靈
最有効・主治・內外痔瘡 便血脫肛 常習便秘 腫痛刺癢 結瘤生管 燥結難當 流膿流水 肛門腫脹
定價一元五角・二元 奉天軍署街 李郁堂發售 各寄蘆藥房皆售
指募代售、扣用從豐、函索章程 即寄、代售店奉天大成、中法、金城、五洲、新新、歐亞、利亞、各中西藥房▲外埠代理▲新京中西、五洲、義和藥各藥房▲吉林福光藥房▲哈爾濱各藥房▲安東益增遠▲佳木斯各藥房▲大連康德記、同安堂▲營口興茂藥各藥房▲維基廣濟藥房▲圖們回春醫院▲臨江聚豐益▲齊齊哈爾各藥房▲四平街裕發和、聚五醫院▲開原興盛公▲撫和順□▲泰▲安德泰號▲通遼仁誠▲海城滿洲藥房▲盤山興記▲長房金

胃酸過多症

胃在消化食物的當時，分泌出來一種液體，此種液體卽是胃酸，胃酸是消化工作上不可缺少的東西，在强健的胃，分泌出來的胃酸，洽等於所需用的量數，在衰弱的胃，所分泌出來的胃酸不是多就是少，症狀是在飯後一二小時發痛，然空腹時疼痛反爲加重。
胃酸過多症的療法，最忌服用鹹性的藥餌，雖能使其中和消滅病症於暫時，然不能停止胃酸再分泌，不從徹底著手不爲功，若素是胃腸榮養良藥，能改正胃壁的組織，加强其本有機能，能控制胃的分泌力，不使過多亦不失於少，常能保其本態，所以若素是胃酸過多的良藥。

藥價 二十五日量 一元六角 八十三日量 五元
若素製藥株式會社 奉天信濃町十七號
（適應症） 胃腸諸症 肺結核 榮養缺乏 未老先衰 虛弱貧血

胃腸營養 若素

消炎・止痛 巴布劑
碍痾好司敷貼以後、得改良局部之血液循環、減輕充血與疼痛、消退腫脹、並吸收其滲出液、故對於炎症性疾患、有濕布療法以上之效。
又本劑敷藥一次、得保持相當長時間之効力、故其交換次數亦不若濕布療法之繁。
【主治】 感冒、肺炎、氣管支炎、咽喉加答兒、肋（腹）膜炎、扁桃腺炎、神經痛、僂麻窒斯、腰痛、火傷、凍瘡、百日咳、跌打損傷等
對於結核性肋膜炎・腹膜炎淋巴腺腫（瘰癧）等症、如能應用拐阿司兒・碍痾好司、其效益佳。
（詳細仿單 函索即寄）
包裝 碍痾好司 拐阿司兒 碍痾好司
總發售處 株式會社武田長兵衛商店 株式會社塩野義商店
製造處 二巴合名會社 日本大阪市東區道修町
各大藥房均有發售
碍ェ痾ホ好ス司
AM—358

富輪膠皮補帶廠廣告

本工廠設立數載深蒙各顧主之照顧已顯着實蹟勿待言也最近又增設新式補帶機數台並聘請有名技師專門修補荷馬車內外帶絕對保管使用並保險三個月而爲便利市內顧主計備有替帶期無碍於營業本工廠爲外埠顧主至急等用希請依右記地點將舊帶寄下則必注意加工修理完了後卽行代金引換寄上工精價廉定期不悞可免往返徒勞節省旅費請一試顧方知言之不謬也
修理種目
一、自動車內外帶掛花修理 一、自動車タイヤ再製
一、荷馬車輪修理 一、三輪自轉代貨車修理
一、各種鐵活瓦斯焊接
新奉天市大和區義光街六段三八號四戶
舊奉天市商埠地一緯路八緯路東頭路南
地點暫借 電話〔二〕一四七一番

金鶴香油

東亞婦人的美鬢、在於烏黑的頭髮使那烏雲明媚、益添雅潤的光澤馥郁的香氣、惟有金鶴牌純良頭油
株式會社野村商店

三塔牌 雪花膏

常用此雪花膏 面膚細膩滑嫩 千姣百媚 青春永駐矣
經濟 各種化粧品優良
支店、新京、哈爾濱 牡丹江、吉林
奉天 柏內洋行

淋病與赤帶白……

百發百中　無効退金　責任全保
京城 都藥房林藥

噴噴好評
藥價二圓、四圓、八圓
△本藥非一時即止濃日而再犯的流行藥
△亦非從來的白濁油服後僅一日間保他奏效
△如不奏效者限八日間持殘藥退金
△藥價【但只限八圓者】
△定購時務請寫明於何報紙上讀過之廣告
△別折扣本藥為豫防純心之聖藥　特許責任製造本舖
京城驛前（蓬萊町一之一七）合資會社都藥房
奉天江ノ島町八
まむし蝮藥房
電話（三）四五五五

患早洩病者收效確實防早洩
外用性美膏　一元二角　二元
精力減退之人必備回春聖藥
桃夢　一圓二角・三圓
奉天加茂町十六番地
木村商行

本社廣告事務請通電話二一二〇二三

不用暗室　流行的照像機是現代必需之品
カテイカメラ　特賣宣傳
一、不用暗室手續敏捷
二、幼稚的小學生亦能立影像

各種像機附屬品在內定價
二寸版照像機　凡型　四圓五角
三寸版　　圓型　七圓五角
三寸版　方型　八圓五角
四寸版　方型　十三圓五角
（外埠三角五分郵票代貨金九折計價目表函索即寄來郵票四分）
カテイカメラ本舖
吉野洋行
新京東三道街
振替新京二六九三番

??籌備來年養雞業的好機會!!
白色萊克亨初生雛
最高產卵記錄
本場孵化開始自康德八年一月十日每五日出雛五千羽按預約之先後順序發送一覽並備有價目表函索不誤

預約開始
本場營業
初生雛　中雛　成雞　雞具　藥品　飼料　參考書籍
劍農養鷄場啟
奉天市瀋陽區鎮定街一段二四

兜安氏利腎丸
專治
水腫　背痛　腎虧　風濕　淋濁　兼治

腰痠、背痛、風濕、水腫、腕便頻數，俱因腎虧或泌尿系器官失司而起。「兜安氏利腎丸」因特其純正之特製藥料，故久經著名，為上述各症之專藥。此藥為尿酸毒素之有力溶劑，賦解毒利尿之功，兼治淋濁膀胱發炎諸病患焉。
「兜安氏小粒通便丸」為最溫和可靠之消滯通便良藥。
各藥房均售

兜安氏西藥公司啟
上海江西路四八九號
KP-LLP 891

(12)

補血　强壯
赤玉牌葡萄酒

百杯益壽　千杯延年
諸位兄弟姊妹們　我以前很衰弱　因為喝了赤玉葡萄酒身体與面色都十分好起來　請你們嘗試一番吧！

贈呈
產業開發福利增進月刊『農業進步時報』免費贈呈但一人只限一冊函索即寄
旅順市善通寺町三
農業進步社

西湖雪花膏

總代理處　奉天城內　義祖號
各埠商場均有代售

沙眼!!!
為前途幸福投考預防計請即購用！

明目奇效丹
主治
顆粒性沙眼　紅腫灼熱異物感流淚
乳頭性沙眼　黏性濕爛乾燥瘙癢畏光
瘢痕性沙眼　眼瞼內反睫毛倒刺
角膜合併症　血管翳薄翳斑翳白斑
每盒五角
（函購郵費免收）（郵政劃撥須外加）
奉天第一商場南胡同
顯塀藥房

劉氏樂仙膏
主治婦女
經血不調　赤白帶下　子宮寒冷　肚腹凝滯　疼痛等症

哈爾濱道外十四道街
老福春堂總售處

▲專治咳嗽　劉氏金丹
▲主治
咳嗽肺病　癆傷咳嗽傷　痰喘感冒咳嗽等症
定價　每盒一元　每付一角

金剛藥片
◆主治男子虛弱
先天不足腎精虧損老年精衰小便夜頻精神疲倦耳作蟬鳴腰腿疼痛等症

定價國幣
定價　大盒五十片二元　十打十圓
小盒二十片一元　半打五圓
外埠各大藥房皆有經售倘無處購買將欵匯寄哈爾濱本藥店無悞原班回寄郵票代價均可
哈爾濱道外正陽十四道街　老福春堂

養血保坤丸
主治婦女調經和血去瘀積去瘀寒去痰血俱病除淨必能得子無受苦腦請服試之言之不謬此藥人參鹿茸所製成丸研究多載特效
定價每料三元

大連 德記全棧　大連 康德記原棧　大連 德記西棧　大連 德記福棧　大連 大同藥房　大連 華西藥房　金州 華泰藥房　普蘭店 康德記　瓦房店 康德記　蓋平 康德記　營口 洪春堂　營口 中西藥房　安東 豐利藥房　安東 大生東　奉天 備祥泰　奉天 大成藥房　奉天 五洲藥房　奉天 新新藥行　奉天 大德生　奉天 大生藥房　鐵嶺 裕泰東　鐵嶺 和發久　開原 世合堂　開原 義和公　開原 德泰[illegible]　四平街 廣盛[illegible]　四平街 和發[illegible]　德發亭

四平街 裕發合　遼源 德慶會　通遼 和發義　通遼 德慶會　洮南 永和堂　洮南 德慶仁　公主嶺 三合德　公主嶺 泰和春　公主嶺 義和順　扶餘 慶昌福　扶餘 興順德　扶餘 榮盛和　東豐 同德福　新京 耀延藥房　新京 長生藥房　新京 義和謙　新京 中西藥房　新京 五洲藥房　新京 中興藥房　吉林 五洲藥房　吉林 新興藥房　和林 中西藥房　敦化 中西藥房　延吉 永和興

總發售處　哈爾濱老福春堂

分銷處道外正陽街路北五洲日夜大藥房

育兒兩大問題？
（一）何以使小兒不患消化不良之疾病？
（二）以何制止小兒四季不受感冒之浸襲？
（一）服保赤靈藥片使小兒便導有序强化新陳代謝永不發生倒飽釀酸嘔吐肚痛瀉結及一切消化不良之疾患
（二）服保赤靈藥片自然體格强健在發育上不受障碍且能助長抵抗力可免感冒肺炎浸襲？
服法另有說明
△價目每瓶國幣五角
總發行　濱江省正陽五道街
分發行　吉林省城河南街　黑龍江省南大街
泰華西藥商行
◁本埠各大漢藥洋藥商以及各省各縣藥房均有出售▷

經濟與產業

協定存欵利息
首都金融機關率先實施
以副抵制政策趣旨

政府為育成國內金融市場、以資金融機關改善經濟起見、本諸抵制政策之趣旨、決定首使新京奉天哈爾濱、安東等四大都市金融機關、協定存欵利息減低至妥當的程度、遂以經濟部金融司為中心、已與中央興業兩銀行、及興農商工兩合作社各當局協議、作成存欵利息協定要綱、擬使四市金融機關、年內締結協定明年一月一日實施於是中銀當局當其斡旋業已節節進行準備、新京銀行團所組織之金融會、於十三日午後一時、在中銀俱樂部舉行例會、中銀興銀以下各加盟金融機關經理臨席、本諸協定原案、決定新京市內利息及各加盟金融機關甲乙兩種所屬、惟各金融機關、已定契約之存欵利息、決設猶餘期間六月、於此期間之內承認改訂契約、豫定月之十八日、再行會議正式簽訂協定規則、呈請經濟部大臣認可、明年一月一日實施、

分兩種定利息

於十三日經新京銀行團金融會例會遂告決定之新京市金融機關存欵利息、並各加盟金融機關甲乙兩部所屬如左、

一、新京金融機關、分為兩種如左、

（甲）有力銀行並存欵利息較低者、

（乙）其他者、

一、協定存欵利息表、

	（甲）	（乙）
定期存欵	年率五分以下	年率六分五厘以下
活期存欵	每百圓日利四厘以下	每百圓日利七厘以下
特別活期存欵	每百圓日利九厘以下	每百圓日利一分二厘以下
通知存欵	每百圓日利一分以下	每百圓日利一分三厘以下
定期積金	年率五分五厘以下	年率六分五厘以下

一、新京金融機關之分類、

（1）甲種＝中銀總行及北大街支行、興銀本社及南廣場支店、正金銀行支店、東洋拓殖會社支店、新京康德兩銀行、新京特別市及長春縣兩興農合作社、新京及首都兩商工金融合作社、中國銀行支店、奉天商工銀行支店、

（2）乙種＝普通、益發兩本店、交通、功成、福德各支店、新京無盡會社、

規約骨子

新京金融機關存欵利息協定規約、骨子如左、

△利率

一、加盟員存欵利率分為甲乙兩種、

一、中銀、興銀、正金、東拓、在甲種利息範圍內、另定實行利息、

一、定期存欵及定期積金期間、定為六月以上、倘如於期限前提欵時、所付利息、定為特別活期存欵利息以下、

△實行委員

一、由加盟員中、選出實行委員十一名、處理規約實行事務、

一、實行委員任期、定為一年、

一、實行委員、審查違反規約之事實、

△違約處分

一、加盟員違反規約條項則以總會之決議、徵收違約金三千圓、

一、於加盟員再度違約之場合、以總會之決議、由協定開除、

一、加盟員與該開除者、不同共同工作或交易

△附則

一、本規約定自康德八年一月實施之、

一、締結協定之簽訂書類委任中央銀行保管之、

蔬菜果實
即將公定價格

因年關在即、故經濟部當局急速擬定生鮮食料品公定價格進行準備、關於與日本內地、朝鮮、關東州公定價格之均衡、已獲對方之諒解、故擬於本月下旬、公定生鮮食料品中之青菜部份價格、品目如左、

△菓實類＝苹果、香焦蜜柑、

△野菜類＝白菜、洋葱、蘿蔔、胡蘿蔔、牛蒡、白葱、山藥、結球白菜、

以奉天地區為一號地區、以新京與區為二號地區、以哈爾濱地區為三號地區、以牡丹江地區為四號地區、以佳木斯地區為五號地區、以齊齊哈爾地區為六號地區、照此分設六大集團、以外之都市小賣價格、則公平查定價格、在指定地加算最近指定地價格以運費、經由地方當局決定之、爾後每逢產品上市追加品目、然因此公定價格、恐有良品特被惡品驅逐、下級品接近最高價格之弊、故地方經濟警察當局、擬加以嚴重監督、更為防止滿系商人以品質惡劣地產品、擾亂公定價格計、擬使各地組織行商人組合、實施行商人登錄制、惟此最高價格、以日本品為基準、故與現地產品當有區別、此次所定公定價格、不外乎示最高價格者、未必不管品質良否而提高至公定價格、故當局擬使各商勵行價格表示制、設定上中下品種階段、除喚起一般商人經濟道義心外、更望家庭婦人予以協力、至於鮮魚、預定俟日本鮮魚價格決定後、將與生產地方側、愼重協商、大體可於明春決定云、

明年度特產行政
擴充機構增強統制

我國特產行政、因時局關係、其重要性益為增大、特產行政、來年度之重點、即在擴充現有機構及增產大豆、對其手段、已以特產局為中心、有所考慮、其具體方策、似大體採取左記方法、

一、使現行統制制度圓滑而且正常的運營、擴充特產局內部機構、首先設置特產調查機構、統計特產之生產消費、蒐集海外情報、

一、為擴充專管制度、對於專管公社本部機能、加以充實與擴充、以謀其得為眞正的特產統制會社為之、檢討其各點以善處之、

一、統制之圓滑及蒐貨之完善、須先以生產之增加為唯一條件、故與技術部門、緊密連繫、力謀增產大豆、至其方法、先獎勵適合的大豆品種、並耕法等、

關東州
同時公定價格

【大連】州廳經濟部、為調整生必諸物價計、關於食料品等、已實施公定價格制、頃者對於野菜、果實、鮮魚類等生鮮食料品亦決實施價格、經滿洲國及關東兩當局間協議之結果、已決定兩地同時自明年一月一日起實施、近日中當作具體之發表、

興農社貸欵
收回成績極佳

興農合作社貸欵收回狀況、最近極為順利、每日收回一百萬圓乃至二百萬圓、該社貸欵未收回者、於十二月十三日、約計一億一千萬圓、今後仍繼續現在的收回狀態、則於年末未收回額、當減至八千萬圓之譜、

南滿農地價格騰貴
較事變前實高一倍

事變勃發以來、農地實買價格、因農產物價格昂騰、及農村缺乏正當的投資對象等故急示騰貴、尤其以南滿地方為甚、在奉天省、鐵嶺開原、梨樹三縣、最近農地價格如左記、較諸事變前、約高一倍、尤其在特用農產重點地帶之奉天以南各縣、更示昂騰、

△鐵嶺　旱田每一畝平均價格

	康德七年一月	同四年一月
上則	八一圓四〇	三三圓五〇
中則	六七圓一四	二六圓六〇
下則	五〇圓一六	二〇圓二〇
城	三九圓四〇	一五圓一〇

△開原（每一天地）

山荒地	五〇圓	三〇圓
農耕地　旱田	三五〇圓	二〇〇圓
水田	四五〇圓	三〇〇圓
市街地		

△梨樹（每一天地）

縣城附近		
中心地	三、〇〇〇圓	一、五〇〇圓
郊外	六〇〇圓	三〇〇圓
旱田	三〇〇、五〇〇圓	一〇〇、一五〇圓
菜園	八〇〇、一〇〇〇圓	三〇〇、四〇〇圓

騰貴原因、大體如左、

一、農家增加收入

一、尤其栽培工藝農產之地、增加現欵收入、

一、農村缺乏正當的投資對象、夥土地賣買、漸呈頻繁、並且預測將來的高價、惜賣而欲買之傾向、頗行盛頭、

一、為確保自家用糧穀、購買土地、得以糧穀為佃費者、增加其數、

夥佃費淪次以受剩載、釀成騰貴氣味、恐將與土地價格相互作用、提高價格、發生阻害農作物增產之傾向、各方要望政府關於土地制度、講求根本的對策、加以調整、

澳洲羊毛
不受理訂購

【錫德尼十二日電】澳洲中央羊毛委員會、此次對所有羊毛輸出商、發令後通告指定種類之羊毛、不問其輸出地以及如何、一切均不受理之通告、日本之羊毛同業界錫德尼出張所代表菊地四郎氏、（三菱商事錫德尼支店長）立即赴梅爾保倫、與中央羊毛委員會會長狄克蕭氏晤面、對此次之措置眞相、進行要談、十一日夜歸抵錫德尼、據說、此次措置、自九日起實施、故對其撤回方法、目下交涉中、澳洲側此次所取之措置、不僅以日本為目標、除英本國外、並對英帝領諸國（加拿大在內）及美國均適用、然對於不受理訂購之理由、一切不公表、其意思可視為確保英本土之軍隊被服用辛毛、約二百五十種、其種包括日本最大量收買之種類、由於此次措置、日本之收買可能量（月平均二萬五千包）之百分之六十六受影響、然其中約團分之二十、可以其他種類代替、日本側目下考究善後策中、

初次纖維會議

滿洲衣料國策、即為以國內所產棉花樹立綿業自給策者所不足者則輸入華北棉並外棉及日本棉布等充之然而近因國內棉花增產計劃停頓及華北棉作收穫不佳並且因離外棉輸入日本棉布制限輸出等關係國內棉布配給狀態、頗欠圓滑、故政府為謀急速樹立對策起見、決定於纖維資源重新加以通盤的討究、遂於十四日午後四時半、假軍人會館、開第一次纖維會議、政府方面松木總務廳次長、青木企畫處長、古海經濟部次長、高嶺工務司長、加藤商務司長、楠見農產司長以下關係官、及民間側石橋纖聯專務理事、松島滿洲麻袋專務理事、橫瀨棉花專務理事等出席、關於滿洲一般纖維資源種類並國內生產狀態等、由各關係專家加以具體說明、並有質疑應答、至六時乃散會、

大連各銀行賬尾

據大連票據交換所調查十一月末、大連組合銀行、帳尾如左、

存欵三億九百三十萬四千圓、貸欵四億二千四百六十六萬五千圓、較諸上月、存欵減二百二萬七千圓、貸欵增三千四百六十九萬七千圓較諸去年同月存欵增四千三百四十五萬一千圓、貸欵增五千五百三十一萬六千圓、存欵自數月以來、漸次增加、但至十一月、因商業資金提欵增加、致存欵稍示減少、但較諸去年同期、則示增加、貸欵比較上月及去年增加者、仍因活潑放出特產資金所致耳、故於特產上市並輸出後、州特產資金、經由專管公社、多能供給特產資金、茲誌各國銀行帳尾如左、（單位千圓）

國籍	存欵	貸欵
日本	[illegible]	[illegible]
滿洲國	一三、六〇九	八七、八九二
其他	七、六六〇	三、八八四
計	[illegible]	[illegible]
上月	[illegible]	[illegible]
去年同月	一六五、八五三	[illegible]

股票實價

營口紡	滿洋灰	滿土地	撫順窯	奉紡紗	協和工	商工銀	全新	哈洋灰	滿麥酒	滿製糖	滿製麻	滿紡織	湯崗溫	產特工	南滿瓦
三八、〇〇	五一、〇〇	五七、〇〇	[illegible]	[illegible]	[illegible]	[illegible]	[illegible]	[illegible]	[illegible]	[illegible]	[illegible]	[illegible]	[illegible]	[illegible]	[illegible]

滿鐵　六六、一〇　（其他各股 [illegible]）

山一證券株式會社

股票

△奉天滿取

名股	開行	下市	大價	小價
滿取	[illegible]	[illegible]	[illegible]	[illegible]
滿業	[illegible]	[illegible]	[illegible]	[illegible]
東新	[illegible]	[illegible]	[illegible]	[illegible]
大新	[illegible]	[illegible]	[illegible]	[illegible]
朝新	[illegible]	[illegible]	[illegible]	[illegible]
鐘紡	[illegible]	[illegible]	[illegible]	[illegible]
鐘新	[illegible]	[illegible]	[illegible]	[illegible]
日鐵	[illegible]	[illegible]	[illegible]	[illegible]
日魯	[illegible]	[illegible]	[illegible]	[illegible]
新昭	[illegible]	[illegible]	[illegible]	[illegible]
營紡	[illegible]	[illegible]	[illegible]	[illegible]
滿毛	[illegible]	[illegible]	[illegible]	[illegible]
同新	[illegible]	[illegible]	[illegible]	[illegible]
滿鐵	[illegible]	[illegible]	[illegible]	[illegible]
電電	[illegible]	[illegible]	[illegible]	[illegible]
電乙	[illegible]	[illegible]	[illegible]	[illegible]
電業	[illegible]	[illegible]	[illegible]	[illegible]
同新	[illegible]	[illegible]	[illegible]	[illegible]
滿化	[illegible]	[illegible]	[illegible]	[illegible]
撫業	[illegible]	[illegible]	[illegible]	[illegible]
日石	[illegible]	[illegible]	[illegible]	[illegible]
東拓	[illegible]	[illegible]	[illegible]	[illegible]
滿土	[illegible]	[illegible]	[illegible]	[illegible]
擇草	[illegible]	[illegible]	[illegible]	[illegible]
東亞	[illegible]	[illegible]	[illegible]	[illegible]
滿煙	[illegible]	[illegible]	[illegible]	[illegible]
特工	[illegible]	[illegible]	[illegible]	[illegible]
鋼管	[illegible]	[illegible]	[illegible]	[illegible]
大軌	[illegible]	[illegible]	[illegible]	[illegible]
同新	[illegible]	[illegible]	[illegible]	[illegible]
工廠	[illegible]	[illegible]	[illegible]	[illegible]
土木	[illegible]	[illegible]	[illegible]	[illegible]
△東京近卯　東新	[illegible]	[illegible]	[illegible]	[illegible]
大新	[illegible]	[illegible]	[illegible]	[illegible]
鐘紡	[illegible]	[illegible]	[illegible]	[illegible]
新	[illegible]	[illegible]	[illegible]	[illegible]

△小麥　芝加哥　現行 [illegible]　十二月 [illegible]

△麻袋　喀爾喀多　青麻 [illegible]　三月 八九仙 八分之一　五月 八五仙 八分之八　七月 八〇仙 四分之三

行市（十二月十四日）

金銀

△銀塊　倫敦　二二便士八分之七

遠卯　二二便士十六分之三

紐約

孟買　六〇留比四分之三

孟持期限

十二月　三七仙七五

△金塊　倫敦　八鎊八先令

紐約　三五弗

滙兌

美日　為替二三弗四七仙

美英　〃　四弗〇四仙四分之三

美華　〃　六弗〇四仙

英日　〃　一志二片二分之一

英華　〃　四片

英法　〃　一七六法五〇

英美　〃　四弗〇二仙[illegible]

商品

△棉花　大阪（前場第一節）　十二月 [illegible]　二月；一月 [illegible]　三月；三月 [illegible]　四月

紐約　現行　五月 一〇仙一二　七月 九仙九七　十月 九仙三九

孟買　卜羅吉　一四〇留比二分之一　沃謀拉　一四四留比四分之三　邊高拉　三一七留比

△綿布　大阪（前場第一節）　三月 [illegible]　四月 [illegible]　五月 [illegible]

△生絲　橫濱（前場第一節）　現行 [illegible]　十二月 [illegible]　一月 [illegible]　二月、三月、四月 [illegible]

入院隨意

內科小兒科產婦人科及其他一般

郭氏醫院

院長 郭文高

產婦人科由女醫郭李松林擔任

地址 奉天城內鐘樓南胡同明湖春飯店東鄰

借用電話（四）二三八一

利發棧新室落成

歡迎顧客破格價廉

設有煖炕煖床溫煖如春

奉天大西城門內

電話四－二九七四

歡迎主顧

大連 中央旅館

優待團体

大連駅西鄰・電話三三八七九

肺活

奉天省長公署許可

專治男女各種肺病癆病、治肺氣三期加重的肺病咳嗽、治吐血咳血氣虛連的肺病咳嗽、治氣短吐痰脹悶的肺病咳嗽、治南肋胸疼胸疼的肺病咳嗽、治發燒食少肉瘦的肺病咳嗽、治氣虛心跳軟弱的肺病咳嗽、治婦女經血有病的肺病咳嗽

每盒五日分定價叁圓伍角外埠函購另加郵費

說明書請帶來郵票四分

製藥所奉天市瀋陽區小南街二段一一八號合興福胡同西頭路南

代賣處 奉天市中街西頭路北天元堂、小西邊門外電車路南聚德堂、奉天大西邊門裡路北益生堂、新京南新大馬路中西大藥房、濱江正陽十道街增壽大藥房、吉林德勝門裡大街新興藥房、營口永世街中西大藥房、開原市揚康大街義和堂藥房、昌圖縣西大街積慎大藥房、拜泉縣國光街興盛公大藥房

請患婦女病者注意

逕啓者敝張素雲患月經不調病症並兼白帶甚多屢經診治始終無效後來日漸沈重一個月中經血來至三四次顏色淡紅黑紫淋漓不止行經以前腰腿酸懶小腹疼痛腹內有塊跳動稍一動作氣喘心跳飲食無味以致面色蒼黃頭倒眩患此症耳十餘年百藥千方耗欵無數藥無效果嗣閱報章得悉鶴春藥店製售一種安坤丸專治婦女經血病初覩之後乍一種試服觀念第一次止買一盒無意中服用之後那想大見奇效又繼續購服未及半月就將十餘年之沈疴霍然若失殊出意料之外這眞是出苦海而登衽席也因有以上親試的經過遂介紹同病相憐的趙太太她係經期不準赶前錯後黃白帶下腥氣太惡每到行經之前腹內劇痛既見經血疼痛加重四肢麻木血色不正腰腿酸疼腹內血積成塊偶遇氣火交攻或逢飲食生冷疼的更是難忍夜眠多夢而尤好睡醒來只覺渾身發燒口乾舌燥時常精神恍惚敝因指令服安坤丸數盒亦將所有病症完全治好体格立時強健敝更信安坤丸對婦人病奏效之速費錢不多其葯到病除功能卓著眞令人感佩也敝認為這是一件最要緊的事件因為從前就未遇着這種神效的葯茲將患病原由及好病情形附加病愈後像片一幅刊載報章一則對葯店主人略誌謝意再則敬告世界同胞如患以上病象速服安坤丸眞有不可思議之效驗幸勿自失良機自戕性命也鶴春葯店設奉天大西城門外電車道路西樓房便是外埠購葯寄信該店如數郵寄不悞安坤丸小盒二十付四圓大盒四十付六圓函購另加郵費貳角

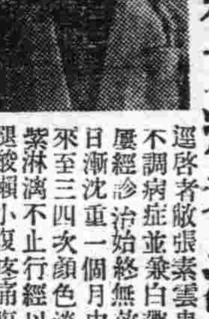

鳴謝人遼陽城北沈旦堡雲深堂張宅　張素雲啓

治愈淋病花柳

敬啓者敝人原係商人久在各埠作客終年羈跡他鄉歸里之日無多放蕩形骸尋花問柳之事在所難免遂致身染毒症初起之際即患破傷當經覓醫診視服藥多劑毫未見效繼又注射藥針亦見效果所患之處寸效未於啓復愈為加重流膿滴血痛苦萬分重病在身一年餘茲因而報業歸家自身病疾未瘳而家室又為傳染身獲毒症幸經友人介紹鶴春藥店所售西黃丸善能療治此種毒症遂而購買兩袋試服每晚服用一次七日之後竿將下疳完全治愈又繼續服用不足半月又將久治不愈之淋病亦為除根服用此藥之後健全恢復照常工作且家室同服此藥亦為之痊愈喜出望外鄙人實感激無涯謹將小照刊之報端用昭證實有患斯症者盍往購服而知言不謬也該藥店所售西黃丸小盒六付四元大盒十二付七元外埠函購另加郵資二角附以奉聞鶴春藥店開設奉天大西城門外電車道路西樓房便是

痔漏

鳴謝人　劉福德謹啓

啓者鄙人患痔漏病俗稱（痔瘡）起初時不過肛門刺癢（小疼）久大便一遇乾燥立時便血訪醫診治不能見效而且越加沈重肛門週圍黑色小包大小不一時有潰破者流膿流血數處因行路不便坐臥疼痛甚烈到此現象實在驚恐萬分聽人傳說日久長管更加重求醫服藥七年的經過未見寸效乃入醫院施行刀割治法未幾犯了更疼的厲害敝也無治癒希望每逢初春秋末一定大犯兩次痛苦之狀筆難形容自料無以斷根了正在無可如何之際有友人介紹大西城門外鶴春藥店所售滅痔除漏丸他曾吃過將痔漏的病僅用兩個月完全吃藥治癒令敝服用因此才把最頑惡難治的病霍然去掉無以為報愛將敝人治癒經過簡登報端敬告諸同病諸君有患斯病者速購此藥可免刀割之苦痔漏自脫幸勿忽視若以為這是宣傳性那就自悞了一試便知此藥之功也滅痔除漏丸小盒二十付四圓大盒四十付六圓外埠函購加郵兩角鶴春藥店開設奉天市大西門外電車道路西樓房便是

鳴謝人新民修街福新厚　蔡俊臣啓

大贈送

男婦患瘰癧鼠瘡氣瘰不可不看

患此症者不可不服瘰癧內消丸

奉天小北關西下窪子令胡同門牌四十四號

鼠瘻擇要說明患鼠瘡救星附來郵票二分即寄不悞

王廉士

#（康德八年度）奉天電報學院 招生

宗旨　養成有綫無綫電報技術及日語並實務學識為目的

額數　本科預科約二四〇名『有寄宿舍』

程度　國民優級卒業或國民高等一年程度以上及同等學力者之男生

報名　康德八年一月十日以前

另有詳細簡章索閱附郵票四分即寄

校址　奉天小南邊門裡大街

維他命B之始祖

阿利砂仁
ORYZANIN

（一）腳氣之治療及豫防用　（二）患肺結核肋膜炎腸熱症（腸窒扶斯）等症時　（三）食慾障碍時　（四）姙娠（懷孕）產褥授乳時　（五）乳兒腳氣，生長及榮養起障碍時，疫痢及自家中毒症等　（六）疲勞過度時，　（七）因腳氣之關係而起眼障碍及聽器障碍等々

衝心型及類似此種之腳氣，疫痢，自家中毒等症時，直至脫離危險期可以每回以〇・五—一・〇[illegible]之結晶品注射於皮下或靜脈內，其他各症可用普通用量或其半量之內服劑，多半可達豫期之目的

三共 SANKYO

東京市日本橋區室町　三共株式會社

駐在所・天津常盤街・上海昆山路　奉天市奉平町一〇

出張所・大連市台山町四〇　滿洲三共株式會社

調味佳品

味の素
（味之素）

P-15（B）

卅一日止

滿毛五樓

滿毛特選雙排扣大氅

上等厚呢

黑、赭、茶、灰各種色

一律六十六圓

但只限壹百五拾件

最適用洋品雜貨

大奉仕

▲純羊毛製襯衣　自一三、〇〇起碼

▲毛織製褲子　自一、〇〇起碼

▲白色帶領襯衣　自三、〇〇起碼

▲手套　自一、〇〇起碼

▲毛製鬆緊衣　自四、五〇起碼

▲白毛巾一打　自三、〇〇起碼

▲羅紗製作業服　自一三、〇〇起碼

▲既成大氅　自八五、〇〇　自九九、〇〇

奉天 滿毛

營業時間　午前九時半起　午後九時半止

電話（代表）三一五五一一

用白灰充麵粉 劉家粥舖被騙

【哈爾濱】當此生活逼人之隆冬、一般欺騙份子蜂擁蹶起、雖經警察當局嚴勵緝捕、然仍有逍遙法網者、俗尤貪圖便宜吃大虧、果然不虛、今次又竟發現、當麥粉缺乏之今日、欲購買麵粉非常困難、非高價及素日熟識始能購得到手、所以一般欺騙份子利用麵粉飢饉機會、藉端欺騙、茲有道小六道街劉家粥舖、近來正感覺購買麵粉困難之際、於七日有一青年往劉家粥舖、聲稱現在彼在雪堆中私存有白麵一車、因等現錢急用、意欲廉價出售、粥舖經理聞言歡欣不得了、當時亦不知怎麼招待那賣白麵的青年才好、除自已親身予青年點烟（烟捲）並命其太太與青年斟茶、遂即談到面粉價格結果每斤面粉以二角七分錢講妥、該青年即行走去、不多時將面粉用大車悉數載來、此時該青年又聲稱有其他急需用錢叫劉家粥舖先行少交出一部錢款、餘款然後有閒再算、於是劉家粥舖立即先交給青年五百二十六元現款、該青年持至而去、不料待櫃夥向室搬運白粉時、感覺分量特別重遂生疑心、經解袋查看時、始發見一車全係石灰、不是面粉、劉家粥舖此時全櫃夥人等均呆若木雞、既將車夫捉住、問車夫、車夫因係拉載的亦無奈何、亦已不知該青年姓名、其初劉家粥舖以爲買了便宜歡天喜地、那知倒霉在後頭呢云云

普及防諜知識 舉行展覽會

【哈爾濱】十八日起至二十二日爲喚起一般省民防諜知識徹底化乃由哈爾濱憲兵隊本部之主催經特務機關憲兵隊、哈爾濱日日新聞社等後援之下、於十八日起至二十二日止、亘五日間、在大直街濱江省職員訓練所舉開防諜展覽會、該項展覽品多爲在哈日本各中小學校生徒所提供經嚴選者、於十八日首先給會會員展覽、其次區對一般公開展覽、屆時希一般市民踴躍前往展覽、以便解防諜情項云云

不速之客至魏姓家 被騙去四百圓

【合安】縣警務科長、胡毓鍾氏、蒞任以來、對於警政、力謀進行、現又奉繳槍之令、於日前六號、組成數隊、分投各村、按戶追訊、凡有私槍者、此時可速現出、不但無罪、反受獎勵、等情已誌前報、惟查有隱匿不報者、官家定嚴懲不貸、因此不肖之徒、以有機可乘、乃於本月九日夜間、城西魏家嶺、魏姓家、進入不速之客一人、身穿協和服、聲稱係奉命、前來索槍、並用大言威嚇、如不交槍、即以嚴刑取命、魏家本係農戶、那有私槍存在、見終不能交出、復用金錢之提引、後再三請減至四百元、可免去索槍之苦、魏家無奈、遂與該人湊交四百元、並令套馬車、送至縣城、行至城內、該員聲稱下車小便、遂藉道而潛逃矣、魏車等候多時、不見其人、知係被騙、乃直投警署報告、傳署長當即派警、四面搜查、各路堵拿、終未弋獲云、

遼河堤垻垂成 縣民熱情奉公

【法庫】本縣瀕遼河地帶、每至七八月間、輒有氾濫之虞、數年以來、縣當局從事築堤防杜、已收得相當效果、今年更請准省方撥款、並派技術人員測量計劃、一永久堤防長一五、七一四米、積土三二九、〇〇〇立方米、自上月二十日興工、由依牛堡、三面船、拉馬河、造化屯、大孤家、馮貝堡、趙貝堡七村人民之趯力、奉仕勤員九千人、歷時四十日、最近即將全部完成一不朽之大業、縣民奉公之熱情、實堪嘉尙云、

滿人食粮無患不足 近日運來包米多量 淸查戶口即日配給均衡

【大連】州內滿華人食粮包米、高粱、粟等雜穀、因登市數量極少、且配給上欠於圓滑、一時滿人家庭感及食粮不足、一部滿人、竟有以馬鈴薯或糠等爲應急代用食、州廳當局以爲事態緊急、不能放置、特與滿洲國側折衝、決由哈爾濱及四平街方面、輸入包米多量、以供滿人需要、月之六日首先輸入二十車、七日十五車、九日四十車、十二日十六車、次第運到市內、一方州內收買量三十車、日內發送於雜穀組合、即日開始配給、目前滿人食粮、決無不足遺憾、惟現在市內之配給網、尙多欠於完整之處、如西山屯方面、滿人居民約十萬人、而配給所之小賣店、僅二三軒、且戶數之調查、亦乏確實、市殖產課、爲使市民均霑配給之便宜、昨日招集雜穀組合評議員二十名、討論配給圓滑之方策云、

康生院新患者

【開原】開原康生院對於癮者之救療、頗樹多大之業績、茲以救療甦生之患者、已陸續出院、而作有用之新國民活躍、於社會中、故由各警察署、於社會中、故由各警察署送到新入院之多數患者、俾資救療云、

奸商和順昌售 啤酒暴利被捕

【哈爾濱】警察當局爲防止奸商暴利安定民生計、對於明碼標示嚴勵實行、以致邇來違德暴利奸商已行斂跡、同時警察局及各署經濟警察官、徹底肅淸陽奉陰違不顧市民生活奸商暗行交易暴利、仍以不眠不休之下、大肆檢舉結果、偵知南崗阿什河街六十號和順昌雜貨商日前竟將公定價格四角六分之朝日啤酒、以七角之高價出售、得有不當暴利若干、故將該號經理王玉英逮捕云云、

興農社匪警 二社員負傷

【綏化】縣管界津河鎭興農合作社內、於日昨六日午后八時許、社員等正値夜班辦公時、不意闖入匪徒一名、身着便服、頭戴協和式皮帽、手持小槍一枝、進屋後、即喝令辦公職員、伏臥於地、不准稍動、同時鳴槍一發、彈丸射中日系社員、小笠原氏之右腿部上端、該被害之小笠原氏、負痛應聲而例、匪徒復由辦公棹下、將滿系職員孫鵬里氏蒐出、聲稱謂速給我納錢、而孫某亦伴答謂我給你納錢語畢、即向內室走去、匪徒亦緊緊跟隨於後、甫至內室門時、匪徒恐其背後有人暗算、回首四顧之際、孫某乘機拉開房門逃却、於是匪徒見孫某逃匿亦却不敢稍時逗留、急退至外室、鳴槍一發、即向外逃竄及至窗外、又向內室鳴槍一發、恰巧室內職員王鳳山、鵠立未動、即被彈丸貫通腹部、當即氣息奄奄、恐難生望、後經該管之警察官派出所聞詢率自衛團趕赴現場、時則匪徒杳如黃鶴矣、

城內中街 光陸電影院

震鑠影壇的新貢献 燦爛無敵的超特作 全滿觀衆渴望的古裝權威新片

碧玉簪

既有新片請勿錯過

周曼華 白雲 尤光照 主演

此片種種精彩勝過舞台數倍小關節加添了無數實不同凡響之鉅片

國華公司出品 明星公司攝製

公演日期 十二月 十一日 十二日 十三日 十四日 十五日 十六日

注意 兩院長短期優待劵末日有効

南市場 國際劇場

雲閣電影院

十五日 十六日 十七日 重新拷貝

第壹集 化身姑娘

袁美雲 王引 韓蘭根 周璇 王乃東 主演

(加演)滿映新聞一百〇七報

下期接演〔第二集〕

天光電影院

今日午前十一時開映至午後五時半止

新片 主演 李明 陶滋心

呈滿映出品的新彩色 流浪歌女 現銀壇上的最高潮

滿洲映畫協會豪華篇

(同映加映) "深海" "キャング" 滿映新聞一〇七報

今日午後六時 第六回歲末同情週間 舊劇演出大會

注意將近開映的新片 閻惜姣

亞洲電影院

滿洲映畫協會出品 流浪歌女 李明主演

下期 蘇三艷史

藝華新片 閻惜姣 二十一演

盛記 民國電影院 工業區國民市場

十五日 十六日 十七日演

新華公司偵探巨片 播音台大血案

龔秋霞 徐莘園 主演

下期 古屋行屍記

雙層化積膏 萬靈虎骨酒 特製至寶三腎丸

筋骨疼痛 胃脘腹痛 婦女血積 足手拘攣 半身不遂 陽痿囊縮 精關不固 腎虧腰痛 神經衰弱

四肢麻木 五積六聚 經血不調 筋骨麻木 腰腿背痛 婦女血寒 夢遺自遺 精神萎弱 淋濁疝氣

腰腿背痛 多年痞塊 每份價目 中風中寒 心腹疼痛 每瓶價目 陽痿早洩 精乏髓空 下元虛冷

風寒濕痺 腎寒疝氣 壹圓五角 痿痺癱瘓 腎寒疝氣 兩圓五角 房勞過度 氣力短促 每盒四元

奉天省許可 外城函購滿五元不加郵費虎骨酒半打方郵須通火車處代金不郵購奬滿十元附月份牌一份

奉天市鐘樓南 德潤堂藥局發行

空前未有！商界特別新貢献！

現代青年經商指導 現已出版

全書兩大册實價三元外埠函購加寄費二角國外印花郵票不適用最好用小匯兌如用郵局代金恕不照發現因廢止餘書無多購請從速務乞注意！

各埠書局均有代售

奉天城內瀋陽縣胡同 藝聲書店出版

保利他民(ポリタミン)

補血 滋養 强壯

增强體力 豫防傷風

一般人對於傷風咳嗽、往々不甚重視、殊不知傷風一症、正是百病之基礎、其甚者竟可轉成肺癆肺炎、而危及生命、是故時屆冬令、務必常服補血强壯劑保利他民、以增强體力、而豫防傷風、尤如易患傷風之人、更屬緊要。

保利他民是以牛乳蛋白質爲原料、經過人工消化而成之阿米諾酸劑、服後即能造血肥肌、並可鼓勵全身細胞、使體內形成總動員之狀態、以防禦疾病。

【包裝】一五〇瓦 二五〇瓦 五〇〇瓦 (詳細仿單函索即寄)

總發行 武田長兵衛商店 日本大阪市東區道修町

滿洲總發行 滿洲武田藥品株式會社 奉天市大和區春日町

各大藥房均有出售

40'5'178